Dubáček

MĚSÍČNÍ ZPRAVODAJ MĚSTA DUBÁ A OKOLÍ | ZDARMA ČERVENEC | 2023

Jubilejní

30-1. Mezinárodní jazzové dny Evy Pilarové

Dubá - Nedamov

11. - 12. 8. 2023

TENTOKRÁT V DUCHU VÝZNAMNÝCH VÝROČÍ

pátek 11. 8. 2023

19.00 THE DIXIELAND MESSENGERS
Mezinárodně uznávaný jazzband, jehož bandleader je důkazem, že v jazzu se do penze neodchází.

20.00 BIG BAND SEMAFOR
Koncert věnovaný nedožitým 95. narozeninám Ferdinanda Havlíka.

sobota 12. 8. 2023

18.00 KAPELA STRÝCE MICHAELA
Vocal: Veronika Doudová a Kateřina Trochimovič

19.00 OFG
americké blues

20.00 PETR VONDRÁČEK A LOKOMOTIVA + SYMPHONIC BIG BAND PRAGUE ELVIS PRESLEY NA HAVAJI
Věrná připomínka 50. výročí uskutečnění slavného Elvisova koncertu na Havaji – vůbec prvního přenášeného satelitem do celého světa.

Změna programu vyhrazena.

Vstupné: jednodenní 200 Kč, děti do 15 let 100 Kč, děti do 6 let zdarma

V PRŮBĚHU CELÉ AKCE BUDE POŘIZOVÁNA FOTODOKUMENTACE. SVOU PŘÍTOMNOSTÍ NA AKCI VYJADŘUJETE SVŮJ SOUHLAS S PUBLIKOVÁNÍM VAŠÍ FOTOGRAFIE Z TÉTO AKCE.

DUBÁ

sponzoři:

Liberecký kraj

NADACE ČESKÝ HUDEBNÍ FOND

SAI Svaz autorů a interpretů

Vážení čtenáři městského zpravodaje,

máme před sebou dva letní měsíce, které mají nejen školáci nejraději, a to z důvodu dovolených a letních prázdnin. Tyto měsíce jsou ve znamení volnějšího režimu v dodržování nastavených pravidel, která se jinak snažíme striktně dodržovat každý den. Ať už se vydáte na dovolenou do zahraničí nebo třeba budete jen stanovat na zahradě, přeji Vám, abyste si užívali danost okamžiku a nemysleli jste na pracovní věci běžných dní. Prostě jen odložte telefon, vypněte počítač a čas o dovolené věnujte sobě a svým blízkým.

I přes plánované dovolené se na městě bude stále pracovat. Hlavní stavební akcí v Dubé bude rekonstrukce Luční ulice. Prosím všechny o trpělivost a pochopení, neboť nás v souvislosti s touto rekonstrukcí čekají určitá omezení. Současně probíhá v mateřské škole rekonstrukce kanalizace a v knihovně rekonstrukce elektroinstalací a sociálního zařízení.

Prázdniny jsou spojeny také s řadou kulturních a společenských akcí. Dovolte mi poděkovat všem, kdo se jakkoliv přičinili na organizaci a hladkém průběhu Letních slavností. Ty letošní byly obzvláště zajímavé a snad si každý našel to své, co ho bavilo. Následovat budou Rodinné sportovní hry v Nedamově a v červenci i srpnu se můžeme těšit také na promítání v letním kině.

Na závěr nezbývá než si vzájemně přát, aby celé prázdniny byly slunečné a s každodenním dostatkem radosti a smíchu.

Martin Fuxa
místostarosta

Dubáček
MĚSÍČNÍK INFORMACÍ Z DUBÉ A OKOLÍ

Vydává:
Město Dubá
IČO: 00260479
web: www.mestoduba.cz
e-mail: podatelna@mestoduba.cz
registrace: MK ČR E 12210
ročník: XXV.
datum vydání na webu: 3.7.2023
uzávěrka je vždy 18. v měsíci
náklad: 900 ks

Redakce:
Zpravodaj Dubáček
Masarykovo náměstí 138
471 41 Dubá
e-mail: dubacek@mestoduba.cz

Redakční rada:
Zuzka Martínková (šéfredaktorka, sazba, grafická úprava)
Markéta Myšková
Pepa Středa (obrazový redaktor)
grafický návrh: VLHAdesign
tisk: Tiskárna Irbis Liberec

Redakční rada neodpovídá za obsah zaslaných článků, vyhrazuje si právo články krátit.
Příspěvky obdržené po uzávěrce nemusí být ve zpravodaji otištěny.

Ceník inzerce:
Celá strana A4 ..... 2 000 Kč
1/2 strany A4 ..... 1 000 Kč
1/4 strany A4 ..... 600 Kč
1/8 strany A4 ..... 400 Kč
1/16 strany A4 ..... 200 Kč
uvedené ceny jsou včetně DPH.

Na obálce: Letní slavnosti 2022
foto © archiv města Dubá

Z OBSAHU:

Z RADNICE
Stavební úpravy obřadní síně v objektu radnice 5
V Dřevčicích vznikla nová poučná stezka.....9
Přivítali jsme nové občánky.....10

HASIČI
Hasiči radí občanů:Rozdělávání ohně v přírodě.....12

ZAJÍMAVOSTI
Dubá slavila 13
Vrcholy a vrcholky: Zaječí a Martinská stěna 14
Přes Zaječí rozcestí.....15

ZE ŽIVOTA ŠKOL
Naši deváťáci se s námi loučí.....19

NEVÁHEJTE NÁS KONTAKTOVAT

MĚSTSKÝ ÚŘAD DUBÁ

starostka
Ing. Irena Žalovičová,
tel. 725 071 130
starostka@mestoduba.cz

místostarosta
Martin Fuxa DiS
tel. 725 733 608,
mistostarosta@mestoduba.cz

tajemník
Bedřich Janďourek
tel. 606 372 922
tajemnik@mestoduba.cz

sekretariát, podatelna
Leona Maříková
tel. 487 870 201
sekretariat@mestoduba.cz
podatelna@mestodubacz

hlavní účetní
Ing. Marcela Pražáková,
tel. 487 870 201
ucetni1@mestoduba.cz

fakturantka
Kristýna Houžvičková
tel. 487 870 201
fakturantka@mestoduba.cz

správa domů a bytů, přestupky
Barbora Tomášková
tel. 728 168 134
sprava.domu@mestoduba.cz
prestupky@mestoduba.cz

ekolog, městský zpravodaj
Zuzana Martínková
tel. 724 857 243
ekolog@mestoduba.cz

vedoucí stavebního úřadu silniční správní úřad
Lenka Čermáková
tel. 487 870 201 nebo 487 870 103
stavebni.urad@mestoduba.cz

stavební úřad
Věra Králová
tel. 487 870 201 nebo 487 870 103
stavebni.kralova@mestoduba.cz

investiční a projektová příprava
Ing. Petr Kmínek
tel. 606 077 702
dotace@mestoduba.cz

matrika, evidence obyvatel, CZECH-POINT
Petra Mečířová
tel. 487 870 201
matrika@mestoduba.cz

poplatky, pojistné události
Veronika Kolomazníková
tel. 487 870 201
poplatky@mestoduba.cz

infocentrum, kulturní referentka
Bc. Lucie Matysová
tel. 487 870 490
info@mestoduba.cz

údržba zeleně, koordinátor VPP
Monika Šimonová
tel. 723 258 285
koordinator@mestoduba.cz

vedoucí městské údržby
Václav Šarboch
tel. 607 933 058
udrzba@mestoduba.cz

MĚSTSKÉ LESY DUBÁ

odborný lesní hospodář
Ing. Josef Štveráček
tel. 607 851 462
lesni.hospodar@mestoduba.cz

lesník Městských lesů Dubá
Zbyšek Stibor
606 904 093

SBĚRNÝ DVŮR DUBÁ

Nové město 258
Otevírací doba
PO, ST 8.30 - 11.00 a 11.30 - 17.00
ÚT, ČT, PÁ 8.30 - 11.00 a 11.30 - 16.00
SO 8.00 - 11.00
Zuzana Pabišková, tel. 722 530 449
Zuzana Martínková, tel. 724 857 243

MĚSTSKÁ KNIHOVNA

V létě bude knihovna uzavřena.

AUTOKEMP NEDAMOV

správce kempu 721 510 727
nebo e-mailová adresa
autocampnedamov@mestoduba.cz
rezervace chatiček:
www.autokemp-duba-nedamov.cz/rezervacni-system-1/
případné dotazy k ubytování v chatkách vám zodpoví Leona Maříková na tel. čísle 487 870 201 nebo na mailu sekretariat@mestoduba.cz
prodej rybářských povolenek:
Roman Dolejší (dolní stánek)
725 305 645
občerstvení v horním stánku:
Karel Rücker
605 786 524

POŠTA DUBÁ

Školní 192
PO a ST 10 - 12 a 13 - 18 h
ÚT, ČT, PÁ 8 - 12 a 13 - 16 h
tel.: 954 247 141

LÉKÁRNA DUBÁ

Masarykovo náměstí 139
PO, ST, ČT, PÁ 8 – 14 h
ÚT 8 - 13 a 13.30 - 18 h
SO 8 - 12 h
tel. 487 870 139, lekduba@seznam.cz

BANKOMAT ČSOB

Dotazy, hlášení poruch 800 300 300

ORDINACE PRAKTICKÉHO LÉKAŘE

Masarykovo náměstí 140/3
DubMed s. r. o.
MUDr. Hana Středová
MUDr. Jiří Klement

objednaní pacienti:
PO, ČT, PÁ 7.30 - 12.30
ÚT 14.00 - 17.00
ST 7.30 - 11.00

telefonické konzultace a nemocní s horečnatým (infekčním) onemocněním:
PO, ČT, PÁ 12.30 - 13.30
ÚT 17.00 - 18.00
ST 11.00 - 12.00

Provoz pro zvané:
ST 12.00 - 13.30 *administrativní práce s objednanými pacienty*

Odběry:
PO, ST, ČT, PÁ - 7.30 - 9.00 *po předchozím objednání*

telefony: 483 704 729, 722 763 072
e-mail: info@dubmed.cz
web: www.dubmed.cz – zde si lze objednat elektronický recept na chronickou medikaci

DOVOLENÁ V ORDINACI PRAKTICKÝCH LÉKAŘŮ

3. až 7. července 2023 a dále
24. až 28. července 2023
(zástup MUDr. Petr Cedrych – po předchozím objednání na tel. 773 973 365)

31. července až 4. srpna 2023
(zástup Mediclinic Doksy, MUDr. Pavlíček po předchozím objednání na tel. 731 692 515)

ORDINACE DĚTSKÉHO LÉKAŘE

Masarykovo náměstí 138, Dubá
MUDr. Zina Ropková, tel. 487 870 183
PO 7.30 - 9.30
ÚT 10.30 - 12.15
ČT 7.30 - 11.00
PÁ 12.00 - 14.00
Tel. do ordinace 487 870 183

DOVOLENÁ NA DĚTSKÉM STŘEDISKU DUBÁ

Od 7.8. do 18.8.2023
Zástup: MUDr. Střelcová Hana
Dětské středisko,Tovární vrch
Poliklinika Doksy, tel. 732 618 155
Kartičku pojištěnce (dítěte) s sebou.

STAVEBNÍ ÚPRAVY OBŘADNÍ SÍNĚ V OBJEKTU RADNICE

V letošním roce jsme díky finanční podpoře z Evropské unie zrealizovali dlouho žádané stavební úpravy obřadní síně, která je jednou ze stěžejních prostor, kde se odehrávají společenské i mnohé spolkové činnosti našeho města. Dotaci jsme získali prostřednictvím Místní akční skupiny LAG Podralsko v rámci Programu rozvoje venkova od Státního zemědělského intervenčního fondu (SZIF). Touto cestou bych rád poděkoval paní Miroslavě Váradiové z LAGu Podralsko za cenné rady a příjemnou spolupráci při administraci dotace.

Obřadní síň až do letošního roku nebyla optimálním prostorem pro dané aktivity. Byla rozdělena na dvě místnosti spojené poměrně malým otvorem beze dveří. Při větší návštěvnosti tak docházelo k tomu, že v menší vstupní místnosti zůstávalo mnoho návštěvníků nedůstojně opticky izolováno od dění v místnosti hlavní. Zároveň vyvstal požadavek na zrušení pódia, které též nevhodně stavělo určitou bariéru mezi ceremoniáře a další účastníky zde konaných akcí. V rámci letošních stavebních úprav byl tedy významně rozšířen původní dveřní otvor, a to do takové míry, že lze obřadní síň vnímat jako jedinou místnost. Pod dohledem statika proběhlo náročné statické zajištění, ale při první návštěvě sami jistě uznáte, že to stálo za to.

Původní průchod mezi oběma místnostmi

Průchod po rozšíření

Druhou bolestí obřadní síně byl stav podlahové krytiny (parket) a vzlínání vlhkosti z podloží této nepodsklepené místnosti, které působilo i pachové závady. Výměnu si tedy vyžádaly nejen dubové parkety, ale předtím i konstrukční vrstvy podlahy, jejichž odvětrávání je zajištěno nově vytvořeným vzduchovým kanálem mezi vrty ve fasádě a vyústěním do funkčních průduchů nevyužívaných komínů.

PROGRAM ROZVOJE VENKOVA

Opravy by se ještě letos měly dočkat vstupní dveře radnice, ale to už je jiná „kapitola“. Úpravy obřadní síně přišly na 1 179 520 Kč, plných 773 062 Kč by mělo být uhrazeno dotací z Programu rozvoje venkova SZIF.

Petr Kmínek z Dřevčic

Obřadní síň po dokončení rekonstrukce

Z obřadní síně bylo odstraněno také malé podium

Podpora projektů konečných žadatelů naplňující cíle Strategie komunitně vedeného místního rozvoje Místní akční skupiny „LAG Podralsko“.

EVROPSKÁ UNIE
Evropský zemědělský fond pro rozvoj venkova
Evropa investuje do venkovských oblastí
Program rozvoje venkova

LEADER

Blíží se splatnost poplatku za 2. pololetí

Vážení občané, dovoluji si vás upozornit, že se blíží splatnost poplatku za odpady na druhé pololetí letošního roku, která je vyhláškou města stanovena do 31. července. V případě, že jste neuhradili celou roční výši poplatku najednou (tedy částku 700 Kč na obyvatele nebo rekreační objekt na rok 2023), je nezbytné do konce července uhradit částku ve výši 350 Kč za 2. pololetí roku.

Preferujeme zaslání na účet **0903265309/0800**, pod variabilním symbolem **1340.** Do poznámky nezapomeňte napsat, k jakému rekreačnímu objektu, nebo ke kterým poplatníkům se platba vztahuje. Poplatek lze samozřejmě zaplatit také hotově, a to v kanceláři poplatků nebo na matrice Městského úřadu Dubá.

Pro více informací pište na e-mail poplatky@mestoduba.cz nebo volejte na tel. 487 870 201.

Veronika Kolomazníková

Proč je dobré využívat služeb registrů psů?

Od 1. ledna 2020 vstoupila na základě novely veterinárního zákona č. 302/2017 Sb. v účinnost povinnost označovat psy na území České republiky mikročipem. Důvodů je hned několik:

1. Uznání očkování proti vzteklině

Z očkování, která se psům aplikují, je povinné to proti vzteklině. Aby však bylo očkování považováno za platné, musí být podle novely zákona pes před aplikací vakcíny očipován. Důležité je také mít číslo čipu vyznačeno v očkovacím průkazu psa. I zdánlivá maličkost, jako nemít v průkazu vyznačeno číslo čipu, podle kterého lze snadno ověřit, že průkaz skutečně náleží vašemu psu, by vedlo k tomu, že byť by pes byl očkován proti vzteklině, nebylo by mu očkování uznáno jako platné.

2. Snadnější identifikace psa

Druhým a neméně důležitým důvodem je snadnější identifikace každého jedince. V případě nálezu psa a načtení čipu se majitel při vrácení zvířete prokazuje číslem čipu vylepeným v očkovacím průkazu, což je výrazně přesvědčivější, než dřívější argumenty, kdy páníčci rolovali v telefonech a hledali fotografie, na kterých byli se psem, aby nás přesvědčili, že je skutečně jejich. :)

3. Snadnější evidence zvířat

Nepopiratelnou výhodou je právě evidence psa, ať už na úřadě, kam jsou všichni dle OZV č. 1/2019, o místním poplatku ze psů povinni psa přihlásit, nebo v registrech zvířat, které vesměs zdarma (některé za poplatek) evidují čísla mikročipů a údaje o psech, a to včetně kontaktů na majitele. Když se stane, že najdeme pejska, jehož čip je uveden v některém z registrů, obrátíme se na registr a během pár minut obvykle víme, čí pes je, s majitelem se můžeme spojit a psa mu vrátit.

Apeluji proto na všechny, aby v případě, že tak ještě neučinili, oznámili číslo čipu svého psa u nás na úřadě a využili také služeb registrů. Věřím, že si všichni přejeme mít pejska ve zdraví doma a když už nám náhodou uteče, chceme, aby se nám co nejdříve opět vrátil. Děkuji i za vaše mazlíčky.

Zuzka Martínková

Usnesení z veřejného zasedání zastupitelstva

Usnesení č. 6/2023 ze dne 22. června 2023 z veřejného zasedání zastupitelstva. Zveřejněna je upravená verze dokumentu z důvodu dodržení přiměřenosti rozsahu zveřejňovaných osobních údajů podle zákona ČR č. 110/2019 Sb., o zpracování osobních údajů, a Nařízení Evropského parlamentu a rady (EU) 2016/679, o ochraně fyzických osob.

1) URČILO na návrh paní starostky **zapisovatele zápisu** paní Leonu Maříkovou, **ověřovatele zápisu** paní Mgr. Veroniku Matějkovou a pana Tomáše Nováka a **zapisovatele usnesení** pana Martina Mynaříka.
pro schválení: 10 (I. Žalovičová, M. Fuxa, A. Ložková, V. Matějková, J. Fliegel, M. Mynařík, T. Novák, E. Jelenová, T. Mařík, G. Garrihy)
proti schválení: 0 zdrželo se: 0

2) SCHVÁLILO na návrh paní starostky **předložený doplněný program** veřejného zasedání Zastupitelstva Města Dubá č. 6/2023.
pro schválení: 10 (I. Žalovičová, M. Fuxa, A. Ložková, V. Matějková, J. Fliegel, M. Mynařík, T. Novák, E. Jelenová, T. Mařík, G. Garrihy)
proti schválení: 0 zdrželo se: 0

3) ZKONTROLOVALO po projednání v kontrolním výboru zastupitelstva **plnění usnesení Zastupitelstva Města Dubá č. 5/2023** ze dne 25. května 2023, včetně plnění nedořešených bodů z předchozích usnesení.

VZALO NA VĚDOMÍ zprávu č. 6/2023 kontrolního výboru zastupitelstva ze dne 13. června 2023, viz příloha.

4a) VZALO NA VĚDOMÍ po projednání ve finančním výboru zastupitelstva **předložený rozbor hospodaření příspěvkové organizace** Města Dubá – **Základní škola Dubá** ke dni 31. 12. 2022, viz příloha.

SCHVÁLILO na návrh finančního výboru zastupitelstva **účetní závěrku se záporným výsledkem hospodaření Základní školy Dubá** – příspěvková organizace, ke dni 31. 12. 2022 **ve výši 57 950,71 Kč.**
pro schválení: 10 (I. Žalovičová, M. Fuxa, A. Ložková, V. Matějková, J. Fliegel, M. Mynařík, T. Novák, E. Jelenová, T. Mařík, G. Garrihy)
proti schválení: 0 zdrželo se: 0

komentář starostky: *Součástí účetní závěrky je i zpráva z kontroly hospodaření, kterou provedla externí firma se závěrem, že účetnictví je vedeno přehledně a organizace nakládá s finančními prostředky hospodárně.*

4b) VZALO NA VĚDOMÍ po projednání ve finančním výboru zastupitelstva předloženou výroční **zprávu o hospodaření příspěvkové organizace** Města Dubá – **Mateřská škola Dubá** ke dni 31. 12. 2022, viz příloha.

SCHVÁLILO na návrh finančního výboru zastupitelstva **účetní závěrku s kladným výsledkem hospodaření Mateřské školy Dubá** – příspěvková organizace, ke dni 31. 12. 2022 **ve výši 2 016,28 Kč.**

SCHVÁLILO na návrh finančního výboru zastupitelstva **převod tohoto kladného výsledku hospodaření do rezervního fondu** této příspěvkové organizace.
pro schválení: 10 (I. Žalovičová, M. Fuxa, A. Ložková, V. Matějková, J. Fliegel, M. Mynařík, T. Novák, E. Jelenová, T. Mařík, G. Garrihy)
proti schválení: 0 zdrželo se: 0

komentář starostky: *Součástí účetní závěrky je i zpráva z kontroly hospodaření, kterou provedla externí firma se závěrem, že účetnictví je vedeno přehledně a organizace nakládá s finančními prostředky hospodárně.*

4c) SCHVÁLILO na návrh finančního výboru zastupitelstva **účetní závěrku Města Dubá s kladným výsledkem hospodaření**, sestavenou k rozvahovému dni 31. 12. 2022, **v celkové výši 3 157 814,60 Kč**, viz příloha.

SOUHLASILO na návrh finančního výboru zastupitelstva **se zaúčtováním výsledku hospodaření za rok 2022 Města Dubá na účet výsledku hospodaření předchozích účetních období** ve výši 3 157 814,60 Kč.
pro schválení: 10 (I. Žalovičová, M. Fuxa, A. Ložková, V. Matějková, J. Fliegel, M. Mynařík, T. Novák, E. Jelenová, T. Mařík, G. Garrihy)
proti schválení: 0 zdrželo se: 0

4d) VZALO NA VĚDOMÍ po projednání ve finančním výboru zastupitelstva předloženou **zprávu o výsledku přezkoumání hospodaření Města Dubá za rok 2022, vypracovanou kontrolory Krajského úřadu Libereckého kraje**, odbor kontroly, viz příloha.

SCHVÁLILO na návrh finančního výboru zastupitelstva **závěrečný účet Města Dubá za rok 2022** včetně zprávy o výsledku přezkoumání hospodaření a vyjadřuje souhlas s celoročním hospodařením bez výhrad.
pro schválení: 10 (I. Žalovičová, M. Fuxa, A. Ložková, V. Matějková, J. Fliegel, M. Mynařík, T. Novák, E. Jelenová, T. Mařík, G. Garrihy)
proti schválení: 0 zdrželo se: 0

4e) VZALO NA VĚDOMÍ informace finančního výboru zastupitelstva **týkající se hospodaření Města Dubá za leden až květen roku 2023**, které skončilo kladným saldem příjmů a výdajů ve výši 2 270 708,89 Kč; výsledek hospodaření hospodářské činnosti zisk ve výši 1 564 854,28 Kč (z toho Městské lesy Dubá zisk ve výši 586 425,20 Kč a Autocamp Nedamov zisk ve výši 978 429,08 Kč); a týkající se stavu finančních prostředků Města Dubá na bankovních účtech ke dni 31. května 2023 – na hlavní činnosti 13 984 947,44 Kč (z toho termínovaný vklad 5 000 000,00 Kč a spořicí účet 7 686 880,81 Kč) a hospodářské činnosti 7 024 433,30 Kč (z toho spořicí účet 5 667 590,25 Kč) a na sociálním fondu 232 960,62 Kč.

4f) SCHVÁLILO na návrh finančního výboru zastupitelstva **rozpočtové opatření č. 5** rozpočtu Města Dubá na rok 2023, viz příloha.
pro schválení: 10 (I. Žalovičová, M. Fuxa, A. Ložková, V. Matějková, J. Fliegel, M. Mynařík, T. Novák, E. Jelenová, T. Mařík, G. Garrihy)
proti schválení: 0 zdrželo se: 0

komentář starostky: *Rozpočtové opatření č. 5/2023 nemění výši plánovaného schodku rozpočtu na rok 2023 ve výši na 6 267 000,00 Kč. Rozpočtové opatření zvyšuje celkové příjmy o částku 958 932,00 Kč, což představuje zvýšení položky přijatých transferů. Navýšení výdajů se týká položek běžných výdajů ve výši 350 000,00 Kč a kapitálových výdajů o 608 932,00 Kč.*

Úprava na straně příjmů se skládá z: Změna v položce „Neinvestiční přijaté transfery od krajů": +350 000,00 Kč, dotace Libereckého kraje na opravu skalních sklípků v ulici Jana Roháče v Dubé. Změna v položce „Investiční přijaté transfery od krajů": +608 932,00 Kč, dotace Libereckého kraje na prodloužení kanalizace v Luční ulici v Dubé.

Úprava na straně výdajů se skládá z:

Úprava na straně výdajů se skládá z: Změna v paragrafech „Pěstební činnost" a „Ostatní záležitosti lesního hospodářství": -357 400,00 Kč, snížení částky v paragrafu „Pěstební činnost", +357 400,00 Kč, navýšení částky v paragrafu „Ostatní záležitosti lesního hospodářství". Jedná se o rozpočtové úpravy v rámci paragrafů, nemající vliv na výši plánovaného schodku rozpočtu. Změna v paragrafu „Zachování a obnova kulturních památek": +638 932,00 Kč, navýšení výdajů na opravu sklípků v ulici Jana Roháče v Dubé, v příjmech je začleněna dotace Libereckého kraje. Změna v paragrafu „Komunální služby a územní rozvoj jinde neuvedené": +320 000,00 Kč, navýšení výdajů na zpracování projektové dokumentace autobusového nádraží a zpracování a podání žádosti o dotaci včetně posudků a příloh.

Celkové zvýšení příjmů je ve výši 3 565 875,00 Kč a celkové zvýšení výdajů je také ve výši 3 565 875,00 Kč. Saldo příjmů a výdajů zůstává ve výši 6 267 000,00 Kč.

Celkové zvýšení příjmů je ve výši 958 932,00 Kč a celkové zvýšení výdajů je ve výši 958 932,00 Kč. Saldo příjmů a výdajů zůstává ve výši 6 267 000,00 Kč.

Do rozpočtu – financování – jsou zapojeny roční splátky úvěru ve výši 1 333 344,00 Kč a termínovaný vkladový účet ve výši 5 000 000,00 Kč, na období od 18. 5. 2023 – 17. 8. 2023, s úrokovou sazbou 5,7 % p.a.

5) SCHVÁLILO na návrh majetkového výboru zastupitelstva v rámci předložených písemných žádostí – složky č. 10/23 a 11/23, **zahájit proces prodeje** a připravit podklady (vyjádření dotčených subjektů a znalecký posudek) k dalšímu projednání pro vyhlášení a zveřejnění záměru prodeje městské nemovitosti – pozemku tj. **stavební parcely parcelní číslo 208/1**, zastavěná plocha a nádvoří (zbořeniště), o výměře 25 m², v obci Dubá, katastrální území **Dubá**.
pro schválení: 10 (I. Žalovičová, M. Fuxa, A. Ložková, V. Matějková, J. Fliegel, M. Mynařík, T. Novák, E. Jelenová, T. Mařík, G. Garrihy)
proti schválení: 0 zdrželo se: 0

6a) SCHVÁLILO na návrh paní starostky předloženou **Veřejnoprávní smlouvu o poskytnutí účelové dotace z Dotačního fondu Libereckého kraje**, oblast podpory: 7 Kultura, památková péče a cestovní ruch, program č.: 7. 2 Záchrana a obnova památek v Libereckém kraji, č. OLP/1823/2023, mezi Libereckým krajem (poskytovatel dotace) a Městem Dubá (příjemcem dotace), **na projekt s názvem: „AREÁL SKALNÍCH SKLEPŮ V ULICI JANA ROHÁČE, CELKOVÁ OPRAVA SKLEPŮ č. 44 a 46"**, viz příloha.

pro schválení: 10 (I. Žalovičová, M. Fuxa, A. Ložková, V. Matějková, J. Fliegel, M. Mynařík, T. Novák, E. Jelenová, T. Mařík, G. Garrihy)
proti schválení: 0 zdrželo se: 0

***komentář starostky:** Přislíbená dotace je v maximální výši 350 000 Kč.*

6b) SCHVÁLILO na návrh paní starostky předloženou **Veřejnoprávní smlouvu o poskytnutí účelové dotace z Dotačního fondu Libereckého kraje**, oblast podpory: Regionální rozvoj, Dotační titul 4 – Oprava a výstavba komunikací, chodníků, veřejného osvětlení, mostků, zálivů autobusové dopravy, parkovišť, č. OLP/2351/2023, mezi Libereckým krajem (poskytovatel dotace) a Městem Dubá (příjemcem dotace), **na projekt s názvem: „DUBÁ – LUČNÍ, REKONSTRUKCE KOMUNIKACE“**, viz příloha.
pro schválení: 10 (I. Žalovičová, M. Fuxa, A. Ložková, V. Matějková, J. Fliegel, M. Mynařík, T. Novák, E. Jelenová, T. Mařík, G. Garrihy)
proti schválení: 0 zdrželo se: 0

komentář starostky: *Přislíbená dotace je ve výši 300 000 Kč na opravu povrchů v ulici Luční.*

7) SCHVÁLILO na návrh paní starostky záměr Města Dubá **řešit svoz komunálního odpadu od 1. 1. 2024 společností EKOD SERVIS s.r.o.**, která byla založena Dobrovolným svazkem obcí EKOD, a to bez výběrového řízení v rámci výjimky in-house.

POVĚŘILO paní **starostku zakoupením všech potřebných nádob pro svoz odpadu a přípravou potřebného rozpočtového opatření.**
pro schválení: 10 (I. Žalovičová, M. Fuxa, A. Ložková, V. Matějková, J. Fliegel, M. Mynařík, T. Novák, E. Jelenová, T. Mařík, G. Garrihy)
proti schválení: 0 zdrželo se: 0

***komentář starostky:** K 31. 12. 2023 končí 7 letá smlouva na svoz komunálního odpadu se společností AVE CZ odpadové hospodářství s.r.o. a zastupitelstvo v této souvislosti rozhodlo, že nebude vypisovat nové výběrové řízení na další období, ale využije svozu společností, kterou společně s dalšími obcemi v regionu k tomuto účelu založila.*

8) PROJEDNALO A VZALO NA VĚDOMÍ předložený **závěrečný Mikroregionu Podralsko za rok 2022**, viz příloha.

9) PROJEDNALO A VZALO NA VĚDOMÍ předložený **závěrečný účet Svazku obcí Máchův kraj za rok 2022**, viz příloha.

10) PROJEDNALO A VZALO NA VĚDOMÍ předložený **závěrečný účet Dobrovolného svazku obcí EKOD za rok 2022**, viz příloha.

11) VZALO NA VĚDOMÍ informace týkající se:
– dokončené stavební akce **„Stavební úpravy obřadní síně v objektu radnice v Dubé“**
– **pozvání na Školní akademii** Základní školy Dubá v úterý dne 27. června 2023 v Autocampu Nedamov, a na **loučení žáků 9. třídy** Základní školy Dubá ve čtvrtek dne 29. června 2023 v obřadní síni radnice
– **pozvání na 20. ročník Letních slavností** Města Dubá v sobotu dne 1. července 2023 na autobusovém nádraží v Dubé
– **pozvání na Rodinné sportovní hry** v sobotu dne 15. července 2023 v Autocampu Nedamov
– **pozvání na 29. ročník Mezinárodních jazzových dnů** Dubá – Nedamov v pátek a v sobotu ve dnech 11. a 12. srpna 2023
– **pozvání na 6. ročník Dubského dřevosochání** v Nedamově od pondělí do pátku ve dnech 4. až 8. září 2023
– **pozvání na Dny Evropského dědictví** u Sušárny chmele v Dubé v sobotu dne 9. září 2023
– **připravované rekonstrukce vodárenské věže v Zátyní**, na které jsou umístěny antény a vysílací zařízení mobilních operátorů
– **zpracované projektové dokumentace na rekonstrukci budovy čp. 20 „Bílý dům“** v Nedamovské ulici v Dubé na přestavbu na bytový dům

Ing. Irena Žalovičová, starostka Města Dubá
Martin Fuxa, DiS., místostarosta Města Dubá

Informační centrum Města Dubá otevírací doba:

V ČERVENCI A SRPNU
pondělí - pátek
7.00 – 11.00 a 12.00 - 18.00

sobota, neděle, státní svátky
8.00 – 11.30 a 12.30 - 16.00

tel. číslo: 487 870 490
e-mail: info@mestoduba.cz

MĚSTO DUBÁ HLEDÁ DO AUTOKEMPU NEDAMOV

RECEPČNÍ A SPRÁVCE
NÁSTUP MOŽNÝ IHNED

VÍCE INFORMACÍ
NA TEL. 606 372 922

Brigáda v Lesoparku

Sváteční den 1. 6. 2023 jsme oslavili trochu netradičně, a to malou brigádou v Lesoparku. A že byl zrovna svátek dětí, nám vůbec nevadilo - jak se říká, bez práce, nejsou koláče a stejně tak platí - co se v mládí naučíš, ve stáří jako když najdeš. Učme děti už od mala úctě k přírodě, pomáhat tam, kde je potřeba. A protože nám Lesopark není lhostejný, vrhli jsme se do práce a za chvíli bylo hotovo. Lesopark pěkně prokouknul a procházka v něm je hned příjemnější. Po brigádě jsme se odměnili slíbenými dobrotami a odpočívali při kávě z lásky uvařené u Ráchel a Dana Valkovič. Moc děkuji za pomoc všem, kteří přidali pomocnou ruku!

Jarmila Rupertová

NA KUS ŘEČI S...

MICHAL JAGELKA
Věk: 46 let
herec, dabér a moderátor
Vystudoval hudebně-dramatický obor na Pražské konzervatoři, tři roky pak studoval ještě Právnickou fakultu Univerzity Karlovy

Michale, dabingu se věnujete od svých 12 let. Jak jste se k dabingu vůbec dostal? Kteří zahraniční herci, jimž propůjčujete svůj hlas, patří k Vašich nejoblíbenějším?

Už jako malý kluk jsem se díky konkurzu dostal do kdysi slavného Studia Strýčka Jedličky. Ten nás učil nejrůznějším oborům a jedním z nich byl i dabing. Tak se mi poštěstilo, že jsem 17. listopadu 1989 prvně stanul v dabingovém studiu. A kterého herce mám nejradši? Je jich hodně: Matt Damon, Orlando Bloom, Brendar Fraser, mluvil jsem "Džejtýho" v Kroku za krokem, Buda Bundu v Ženatém se závazky nebo šišlavého gestapáka Otto Flicka v seriálu Haló, haló. Mému srdci nejbližší je ale asi Leonardo di Caprio. Jestli jste ho někdy zaslechli mluvit česky, tak to bylo mým hlasem.

Přiznám se, že jsem dlouho nevěděla, jak vypadáte, ale Váš hlas jsem slýchala od dětství třeba v mém oblíbeném seriálu Krok za krokem, kde jste daboval postavu J.T.ho, jak jste již zmínil. Vybavíte si, koho, a ve které roli jste daboval jako prvního?

Tak to vám řeknu naprosto přesně. Bylo to onoho slavného 17. listopadu 1989. Zatímco v centru Prahy se schylovalo k Sametové revoluci, já jsem byl v dabingovém studiu Československé televize, na slavné Dabing Street, jak se jí říká, a absolvoval jsem svůj první dabing. Šlo o jakýsi polský film, který byl o chlapci, který zoufale hledá svého ztraceného psa. Ten kluk měl v tom filmu asi šest slov. Čas od času řekl maximálně: Sedni, Lehni nebo Ke mně! Vidíte, takže je to už víc než 30 let, kdy na "Kavky" pravidelně a rád docházím. I pro tu noblesní společnost, kterou jsem tam tenkrát potkával a na kterou nelze zapomenout. Na paní Galatíkovou, na pány Cupáka, Ráže, Haničince, Sejka a další.

Co je pro dabéra největší oříšek?

To je složitá otázka. Někdo by možná řekl "chytat synchron" – to znamená mluvit přesně ve chvíli, kdy dabovaný herec otevírá pusu. Někomu zase dělá největší problém zároveň se dívat do scénáře a přitom sledovat, co se děje na obrazovce, a k tomu ještě vnímat originální zvuk ve sluchátkách. Řeknu to jinak: herec, kterého dabuji, všechno natočil na obraz a já jsem tu teď od toho, abych mu to nezkazil. A pokud budu neskromný, pokusit se povýšit jeho výkon třeba ještě o schůdek výš. To se povedlo třeba Mirkovi Dlouhému když dělal Toma Hankse ve Forrest Gumpovi, Zlatě Adamovské při dabování Maryl Streepové nebo panu Filipovskému. Kdo někdy viděl nějaký film s Louisem de Funésem, musí uznat, že v originále tak vtipný a hravý není. Ten náš, český, ano. Díky Františku Filipovskému. A těch příkladů by bylo mnoho.

Stejně jako váš partner se i vy věnujete moderování. Já osobně si vzpomínám, že mé první setkání s vámi bylo při Mezinárodních jazzových dnech v Nedamově v roce 2009, kdy jste společně s Alešem tuto akci moderovali. K „jazzákům“ neodmyslitelně patřila paní Eva Pilarová, s níž Vás pojilo přátelství. Letos jsme si připomněli již třetí výročí jejího úmrtí. Jak na ni vzpomínáte?

Rád a často. Díky Evičce jsme vlastně objevili tenhle nádherný kraj, okolí Máchova jezera, Dubou... Díky ní jsme si právě v těchto končinách pořídili před třinácti lety chaloupku a jsme tu šťastní. Evička byla skutečná umělkyně, dlouhé roky jsme u nás neměli lepší zpěvačku, než byla ona. Přitom si na nic nehrála, byla pořád obyčejná, skromná, pochybovala o svých kvalitách. Vždyť vy všichni Dubáci jste ji i jejího manžela Honzu potkávali nejen při vystoupeních, ale i v potravinách, v jejich oblíbené cukrárně nebo U Nováků. Evička neděli co neděli chodívala do kostela. Měli to tu hodně rádi, ne nadarmo je Eva stále čestnou občankou Dubé. A vlastně i čestnou mažoretkou!

Blíží se léto, čas dovolených, odpočinku… Patříte k milovníkům zahraničních dovolených, nebo dáváte přednost klidu na chalupě v nádherné krajině na Dubsku? Čím Vás Dubsko okouzlilo?

S Alešem jsme toho za ty roky sjezdili opravdu hodně. Každé léto jsme tři týdny trávili na středomořské Ibize, kterou jsme si zamilovali. Roku 2010 ale přišla vážná konkurence! A to je právě zmíněné Dubsko. Já jsem z Prahy, Aleš je západočech z Karlovarska, ani jeden jsme tenhle kraj moc neznali. O to víc jsme si ho zamilovali a cítíme se tu jako doma. Jak kvůli přírodě, tak kvůli lidem, kteří jsou tu úžasní a přátelští.

Která místa v našem okolí byste našim čtenářům doporučil jako tip na výlet?

Je jich hodně! Miluju všechno kolem Čtyřlístku, takže třeba jeho muzeum v Doksech, krásný je zámek v Zahrádkách, rádi zajdeme na náš oblíbený Nedamov, máme rádi Bezděz i Starý Berštejn. No

a pak samozřejmě Máchovo jezero. Představte si, kovářova kobyla chodí bosa, za ty roky, co jsme "místní", jsme tam byli jen jednou.

Čemu se věnujete ve svém volném čase? Máte nějaké koníčky?

Poslední roky je to právě všechno kolem chalupy. Rád něco dobrého uvařím, mou zvláštní zálibou je zalévání všeho, co můj "Mičurin Cibulka" zasadí a pěstuje. Když je chvilka, usednu k dobré knize, třeba o české historii a architektuře, no a pak jsou z nás poslední čtyři roky "chrtaři". Máme milovaného vipeta Tobiáše, který je vlastně taky místní. Pochází z chovné stanice Lásky Dar v Jestřebí a narodil se v Doksech. Takže my jsme vlastně náplavy, zatím co on je místní rodák!

Letos uplyne 770 let od první písemné zmínky o Dubé. Co Vás osobně napadne první, když se řekne Dubá?

Budete se divit, ale asi právě Eva Pilarová. A pak třeba naše oblíbená filmová detektivka s majorem Kalašem Po stopách krve, která se tu natáčela. Bylo by toho hodně. Jo a taky Dubáček! To je naše pravidelné čtivo...

Tak touto odpovědí jste mi udělal velkou radost. (smích) A tradiční otázka na závěr. Co byste našim čtenářům popřál na konci našeho rozhovoru?

Přeju všem krásné léto a užívejte si té naší nádherné a obdivuhodné české krajiny. My, Češi, jsme experti v tom objevovat Karibik a kdejaké vzdálené destinace – a ani si neuvědomíme, jak je u nás doma krásně. Třeba tady, v Máchově kraji, na Dubsku.

Zuzka Martínková

V DŘEVČICÍCH VZNIKLA NOVÁ POUČNÁ STEZKA

V sobotu 17. 6. 2023 se v Dřevčicích konala moc hezká akce - Slavnostní otevření poučné stezky v aleji na Staré Husí cestě.

Předpokládám, že Starou Husí cestu znají nejen místní, neb se po svém znovuobnovení stala oblíbených místem procházek, kam ročně zavítá mnoho pěších i cykloturistů, kteří po ní míří třeba za krásnými výhledy z Martinských stěn.

Alej, kterou zde vysadili dobrovolníci zejména z řad trampů, zcela zaslouženě získala ocenění Alej roku 2017. Nejen porotu, ale i hlasující zcela nepochybně oslovil silný příběh, který stál na pozadí jejího vzniku. Uznejte sami, jak často se vidí, aby v dnešní době plné lidské lhostejnosti někdo zcela dobrovolně a bez nároku na odměnu věnoval svůj čas tak bohulibé činnosti, jako je obnovení dávno zaniklé cesty a výsadbě starých odrůd ovocných stromů, a to za účelem potěchy oka i mlsného jazyka náhodných poutníků. Přesně takoví lidé v čele s Jaromírem Miki Henzlem za tím vším stojí. Všichni, kdo tu jakkoliv přiložili ruku k dílu, si zaslouží náš obdiv.

Vraťme se ale zpět do června 2023… Na dvě desítky příznivců Staré Husí cesty se i přes občasné vrtochy počasí sešly pod mohutným strážným dubem, aby společně osadili čtyři informační tabule, na nichž se poutníci dozví nejen to, jaké odrůdy ovocných stromů jsou ve zdejší aleji k mání, ale také to, jak probíhala obnova cesty (někdo se možná i pozná na vyobrazených snímcích), jak vypadalo stavnostní předání ocenění Alej roku 2017, nebo i to, kdo na klid krajiny zdejší od nepaměti dohlíží. Poučná stezka, na jejíž pořízení finančně přispělo město Dubá, je tvořena celkem čtyřmi panely s pestrou škálou informací. Jeden z nich, jsem si dovolila vypůjčit, abych vám jej ukázala.

Říkáš si, milý čtenáři, že ať koukáš, jak koukáš, nedaří se ti ta malá písmenka přečíst? No právě proto neleň, a zavítej na procházku do Dřevčic na Starou Husí cestu, kde se dozvíš, vše, co potřebuješ vědět. Na jedno ale nezapomínej. K přírodě se šetrně chovej, ať nerozhněváš dobrého ducha skalnatého hvozdu.

Tímto vyjadřuji svůj obdiv nejen Mikimu a všem jeho trampským kamarádům, ale všem, kdo se na obnově tohoto půvabného místa podíleli a nadále podílí.

A malá vsuvka na závěr, až se místní ovocné stromky plody obalí, neboj se návštěvníku a ochutnej, ale šetrný k přírodě buď a větvičky nelámej.

Zuzka Martínková

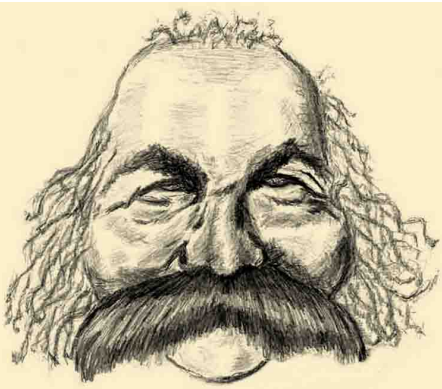

BOREK

- dobrý duch skalnatého hvozdu pod Vlhoštěm

Od nepaměti se tradují pověsti o jeho vládě… A Borek dál spravuje svůj kouzelný kraj pískovcových skal, hlubokých roklí a rozlehlých lesů. A nezasahuje příliš do lidských osudů. Ale nedobré lidi, kteří se v jeho království nechovají tak, jak mají, dokáže tvrdě ztrestat. A říká se, že někdy na sebe bere podobu pomenšího vandráka s mohutným knírem a občas sedává v koutě hospůdky u půllitru zlatavého moku. Nemluví, jen tak naslouchá řečem a písním, a spokojeně se usmívá.

Mirko* Medvěd-Q *Mojžíšek

1

Poučná stezka STARÁ HUSÍ CESTA

Na zhotovení informačních panelů se finanční podílely:

Historie Husí cesty

Ackoli se jméno Husí cesta objevuje i na nejstarších mapách a určitě patří k nejstarším místním názvům, o jejím dopravním fungování v minulosti se toho moc neví. Ve středověku, kdy byly bažiny kolem Holan a Jestřebí pro vozy nesjízdné, byla zřejmě Husí cesta hlavní spojnicí mezi Úštěkem a Doksy. Na mnoha místech jsou dodnes patrné koleje vyjeté v pískovci. V průběhu času se pak její význam vytrácel, snad byla nahrazena vozovou cestou přes sedlo Vlhoště. Na konci 19. století už byl její průběh v terénu tak špatně znatelný, že se doporučovalo najmout si v některé z okolních vsí průvodce a vyhnout se tak úplnému zabloudění. Pojmenování cesty se nejspíše odvozuje od vrcholu Husa, vrcholová skalka železitého pískovce měla prý původně tvar husy. Spekuluje se, že chybějící hlavu před více než 150 lety někdo uraz

Část Husí cesty (Gans Weg) na 1. vojenském mapování (Sebitsch - Dřevčice, Welhuiten - Lhota, Hirschmantel - Heřmánky)

Letecký snímek Husí cesty u Dřevčic z roku 1938

Průběh Husí cesty napříč staletími

První ovocný strom vlevo:

JABLOŇ CRONCELSKÉ

Stará podzimní odrůda, vyšlechtěná roku 1869 ve Francii. Vytváří pravidelné kulovité korunu, plodnost je velmi raná, střední. Jedná se o dlouhověkou odrůdu odolnou proti mrazům, nemocem a mšicím. Je vhodná i do vyšších poloh.

Plody jsou střední až velké, kulovité. Slupka je hladká, mírně lesklá, světle zelená, později slámově žlutá, někdy s nenápadným oranžovým líčkem. Chuť je sladce navinulá, s příjemným kořeněným nádechem. Jablka se využívají jako stolní ovoce, výtečná jsou na sušení, výrobu moštu a vína. Konzumní zralosti dosahují během září až října. Zrají se nehodí na uskladnění ani k delší přepravě kvůli jejich snadnému otlačení. Cizosprašná odrůda, dobrý opylovač jiných jabloní. Díky své nenáročnosti dříve rozšířená po celé Evropě v zahradách, sadech a stromořadích. V aleji jsou vysazeny čtyři stromy.

Druhý ovocný strom vlevo:

SLIVOŇ ALTHANOVA RENKLÓDA

Stará česká středně raná odrůda, vyšlechtěná v polovině 19. století ve Svojšicích u Kolína, nazvaná podle majitele panství, hraběte Althanna. Odolnost proti mrazu je dobrá, vůči šarce je středně odolná. Růst je středně silný až silný, vytváří vznosné kulovitou korunu.

Plody, renklódy (rynglo, blumy), jsou velké, kulovitého tvaru, slupka je fialově načervenalá, jemně ojíněná. Dužnina je oranžově žlutá, pevná, velmi šťavnatá, nasládlé chuti, aromatická, s velmi dobrou odlučitelností od pecky. Hodí se pro přímý konzum, zavařování, zpracování do marmeládě, na štávy i k výrobě palenky. Plodnost je hojná a pravidelná, plody se sklízí ve druhé polovině srpna. Při sklízení před dozráním lze skladovat až měsíc. Cizosprašná odrůda, dobrý opylovač ostatních slivoní. Dříve tržní odrůda preferovaná velkopěstiteli, dnes poměrně vzácná. V aleji jsou vysazeny čtyři stromy.

Třetí ovocný strom vlevo:

HRUŠEŇ CLAPPOVA MÁSLOVKA

Stará letní odrůda, vyšlechtěná v polovině 19. století v Americe. Díky svým příznivým vlastnostem se brzy rozšířila po celé Evropě. Nenáročná odrůda, přizpůsobivá různým stanovištím. Vytváří větší pyramidální, později mírně převislou korunu.

Plody jsou středně velké až velké, baňaté kuželovité, lesklé, barvy zelenožluté, s červeným líčkem. Dužnina je měkká a velmi šťavnatá, máslová, navinule sladká, příjemně kořenitá. Vynikající pro přímý konzum, zavařování i motošvání. Plodí bohatě a spolehlivě, sklízí se během srpna a září. Po dozrání je nutné plody zpracovat, nejsou vhodné k uskladnění ani pro delší přepravu. Cizosprašná odrůda, dobrý opylovač jiných hrušní. Pro svoji nenáročnost a chutové vlastnosti dříve hojně pěstovaná odrůda. V aleji jsou vysazeny čtyři stromy.

První ovocný strom vpravo:

HRUŠEŇ LUCASOVA

Stará zimní odrůda, popsaná roku 1870, pochází z Francie a vznikla jako náhodný semenáč. Odolnost proti mrazu je nízká, je proto vhodná do teplejších oblastí obrácených na jih. Vytváří poměrně velkou hustou korunu pyramidálního tvaru.

Plody jsou středně velké až velké, tupě kuželovité, zeleznožluté až žluté, někdy se slabým načervenalým líčkem a tečkami na povrchu. Dužnina je bílá, šťavnatá, velmi dobré, sladce navinulé chuti, jemné máslovité konzistence. Hodí se pro přímý konzum, další zpracování a uskladnění. Plodí záhy po výsadbě, hojně a pravidelně, plody se sklízí během října a lze je skladovat do února příštího roku. Cizosprašná odrůda, sama je špatným opylovačem. Dříve oblíbená odrůda, pěstovaná v zahradách i sadech. V aleji jsou vysazeny tři stromy.

Druhý ovocný strom vpravo:

TŘEŠEŇ KAŠTÁNKA

Stará poloraná anglická odrůda, náhodný semenáč popsaný na konci 19. století. Díky svým příznivým vlastnostem se záhy rozšířila po celé Evropě. Stromy rostou zpočátku silně, později středně silně. Vytvářejí středně zahuštěné pyramidální koruny. Dobře snáší zimní mrazy, květy jsou odolné jarním mrazíkům.

Plody, srdcovky, jsou menší až středně velké, kulovitého tvaru, s nezvykle malou peckou. Slupka je tenká, tmavočervená, lesklá, dužnina měkká, tmavě červená, silně barví. Plody mají aromatickou, navinule sladkou chuť, jsou vhodné pro přímý konzum, kompotování a k výrobě destilátu. Dozrávají na přelomu června a července, nenáší delší přepravu. Plodí brzy po výsadbě, plodnost je vysoká a pravidelná. Cizosprašná odrůda, dobrý opylovač ostatních třešní. Pro svoje vynikající vlastnosti dodnes pěstovaná odrůda. V aleji jsou vysazeny tři stromy.

Třetí ovocný strom vpravo:

SLIVOŇ OULLINSKÁ RENKLÓDA

Stará středně raná francouzská odrůda, vyšlechtěná v polovině 19. století. Je dobře odolná vůči mrazu, odolnost vůči šarce je vysoká. Roste bujně, tvoří řídší, vysokou, později širokou kulovitou korunu.

Plody, renklódy (rynglo, blumy), jsou velké, kulovité, k vrcholu poněkud zúžené. Slupka má žlutou barvu, na ochuněné straně načervenalou, mírně ojíněnou. Dužnina je zelenavě žlutá, šťavnatá, chuti velmi sladké, slabě aromatické, se špatnou odlučitelností od pecky. Plody jsou vhodné pro přímý konzum, konzervárenské zpracování nebo k výrobě destilátu. Zrají ve druhé polovině srpna, nelze je uskladnit ani přepravovat na delší vzdálenosti. Plodí záhy po výsadbě, hojně a pravidelně. Samosprašná odrůda, výborný opylovač pro jiné slivoně. V aleji jsou vysazeny čtyři stromy.

VZPOMÍNÁME...

Dne 15. 7. 2023 tomu bude 31 let, co nás navždy opustil náš milovaný manžel, tatínek a dědeček pan FRANTIŠEK PACEK starší. S láskou a bolestí v srdci stále vzpomínají manželka s dětmi.

Dne 22. 7. 2023 tomu bude jeden rok, co nás navždy nečekaně opustil pan PAVEL PLECITÝ z Dubé. S láskou a bolestí v srdci stále vzpomínají manželka a synové s rodinami.

Dne 24. 7. 2023 uplyne 5 dlouhých let od chvíle, kdy nás navždy opustila naše milovaná HELENA BERÁNKOVÁ z Chlumu. S láskou a bolestí v srdci stále vzpomínají manžel a dcery s rodinami.

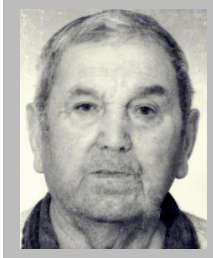

Za všechnu tu lásku a péči Tvoji co vděkem dnes Ti můžem dát? Hrst krásných květů na hrob a pak jen vzpomínat.

Dne 24. 7. 2023 tomu bude smutných 8 let, co nás navždy opustil můj milovaný manžel, náš tatínek, dědeček, pradědeček, strýc a kamarád pan JOSEF CHRAMOSTA z Vrchovan.
S láskou stále vzpomínají manželka, děti s rodinami a snacha Jana s rodinou.
Kdo jste ho znali, vzpomeňte s námi. Děkujeme.

Odešel jsi, jak osud si přál. V srdcích a vzpomínkách zůstáváš dál.

Dne 27. 7. 2023 uplyne 5 smutných let od chvíle, kdy nás navždy opustil náš milovaný pan JIŘÍ PAVLÍK z Dubé.

S láskou stále vzpomíná manželka s rodinou.

Poděkování

Z celého srdce bych chtěla poděkovat paní Jitce Šrubařové, která mi pomohla překonat nejtěžší rok po úmrtí manžela. Jitko, velký dík.

Erika

Přivítali jsme nové občánky

V sobotu 24. června 2023 se v nově zrekonstruované obřadní síni Městského úřadu Dubá konalo slavnostní Vítání občánků. Celkem 4 krásné holčičky a 3 chlapečky choulící se v náručích pyšných rodičů, přivítala paní starostka Irena Žalovičová spolu s paní matrikářkou Petrou Mečířovou.

Děkujeme dětem ze ZŠ Dubá a paní učitelce Mgr. Zdeňce Wagenknechtové za krásné úvodní vystoupení a také Jarušce Rupertové, která za Klub malých Dubáčků připravila pro děti dárkové balíčky. Všem maminkám a tatínkům přejeme, ať jim jejich děti dělají každičký den jen samou radost.

meč

Z MATRIKY

JUBILEA

Adamec Eman, Dřevčice	84 let
Puršová Jana, Dubá	75 let
Macková Mária, Dubá	80 let
Bačovský Václav, Deštná	83 let
Jakušová Věra, Dubá	84 let

NAROZENÍ

Pavlíková Viktorie, Dubá

ÚMRTÍ

Vlasta Hladíková, Dubá
Zdeněk Kořínek, Nedamov

Jak chladí stromy v obci prozradí aplikace

V horkých letních dnech rádi využíváme stínu korun stromů, abychom se ukryli před sluncem. Vzrostlé stromy navíc svou listovou plochou vypařují velké množství vody, čímž ochlazují okolní prostředí až o několik stupňů. Pokud vás zajímá, jaký chladicí efekt mají konkrétní stromy u nás v obci, můžete to zjistit například díky bezplatné mobilní aplikaci Tree Check. Ta je zdarma dostupná v Google Play či v App Store.

Aplikace po vyfocení pozná, o jaký druh stromu se jedná. Kromě toho poskytne údaje, kolik strom v létě odpaří vody, jak moc díky hustotě koruny stíní, díky čemuž spočítá jeho ochlazovací funkci na příkladu klimatizací. Navštívené stromy je možné doplňovat do mapy, nebo si z nich vytvořit vlastní kolekci. V aplikaci pak uživatelé získávají body za přidání nových stromů, jejich opakovanou návštěvu nebo jejich zalévání. Po nasbírání určitého počtu bodů se jim pak za odměnu otevřou příběhy o stromech.
www.lifetreecheck.eu/TreeCheckApp

Adéla Pátková
Nadace Partnerství

Spolufinancováno Evropskou unií

Podpora komunitního života na území působnosti LAG Podralsko z.s., reg.č. CZ.03.02.01/00/22_00/0000040, podpořeného finančními prostředky z ESF a ze státní rozpočtu v rámci Operačního programu Zaměstnanost plus

POMÁHÁME KE ZLEPŠENÍ ŽIVOTA LIDÍ S AUTISMEM A JEJICH RODIN

Nabízíme :

- individuální poradenství
- setkávání v rodičovské skupině
- přednášky, kurzy, besedy
- rodinné víkendové pobyty
- výlety a tábory pro děti
- homesharing - sdílená péče

Nebuďte na život sami - SPOLU to zvládneme LÍP

Rádi se s vámi setkáme v Centru LÍP A SPOLU (Moskevská 82, Česká Lípa) nebo přijedeme za vámi.

www.lipaspolu.cz
radka.ondruskova@lipaspolu.cz
733 706 309

LAG PODRALSKO
LÍP A SPOLU

idol | Integrovaná doprava Libereckého kraje

Změna je snazší, než si myslíte

Více možností odbavení

IDOL vám přináší více možností, jak si pořídit jednotlivé jízdné i vícedenní Časovky a Síťovky.

- Stáhněte si **mobilní aplikaci Idolka**. S registrací budete mít kompletní nabídku jízdních dokladů IDOL a další funkce po ruce. Od června máte možnost nákupu vícedenních **Časovek** a **Síťovek**.
- Od června, po registraci v **e-shopu IDOL**, můžete kompletně spravovat svůj účet a z domova si pohodlně objednat Opuscard+. Již v červenci lze v předstihu nakupovat vícedenní Časovky a Síťovky.
- Nová **Opuscard+** spojuje funkci elektronické peněženky i identifikátoru vícedenních Časovek a Síťovek.
- **Jde to i bez Opuscard+!** Alternativním řešením je mobilní aplikace Idolka. O letních prázdninách ji můžete vyzkoušet na 7denní a 30denní Časovky a Síťovky.
- Identifikátorem vícedenních Časovek a Síťovek může být také **In Karta, Lítačka** nebo **platební karta**. V e-shopu si zvolíte to, co vám vyhovuje a od září začnete používat.
- **Jednotlivé jízdenky IDOL** jsou od září papírové nebo v Idolce. V obou případech jsou **přestupní**.
- Bezhotovostní platba je zpravidla **levnější** než hotovostní. Využijte Idolku, platební kartu nebo Opuscard+.
- A co se starou Opuscard? O platné nahrané Časovky, Síťovky a hotovost **nepřijdete**. Jízdní doklad zakoupený do 31. 8. 2023 můžete využít **až do konce jeho platnosti**, získáte tak čas na volbu nového řešení. Jako elektronickou peněženku lze Opuscard používat do konce platnosti karty.
- K 31. 8. 2023 se ve vozidlech **ruší** nákup Časovek a Síťovek u řidičů a průvodčích.

Pro více informací navštivte náš web **www.iidol.cz/idolplus**, kde se dozvíte vše potřebné.

idollk
idol_lk
IDOLdoprava
IDOL doprava LK

Zákaznická linka | Pondělí–pátek od 7:00 do 15:30
+420 488 588 788 | Non-stop: info@korid.cz

www.iidol.cz

Zásahy JPOII/1 SHO Dubá

Dne 29. 5. 2023 od 9:00 do 10:20 hodin vyjela jednotka s technikou CAS 20 v počtu 1+3 do Valdštejnské ulice v Doksech k nácviku likvidace požáru v základní škole. Na shromaždišti hasičské techniky se naše jednotka ohlásila veliteli zásahu, kterým byl vydán pokyn k vytvoření třetí průzkumné skupiny v počtu 1+1 v dýchací technice, jejímž úkolem bylo vyhledávat pohřešované osoby. Po nalezení všech osob a likvidaci požáru byla budova předána odpovědné osobě. Po zhodnocení rozhodčími byla provedena prohlídka za účelem seznámení se zasahujících s objektem školy. Po prohlídce se jednotky vrátily zpět na své základny.

Dne 31. 5. 2023 od 17:07 do 21:09 hodin vyjela jednotka s technikou CAS 32 v počtu 1+6 k požáru lesní hrabanky na blíže neurčené místo mezi obcemi Střezivojice a Tubož. Na místě události prováděla naše jednotka z cisternového vozidla CAS T148 dálkovou dopravu vody pomocí hadicového vedení k požářišti. Členové jednotky se zapojili do hasební práce lesního požáru o rozloze 100x50 m. Po likvidaci požáru a domluvě s velitelem zásahu se jednotka vrátila zpět na základnu.

Dne 1. 6. 2023 od 14:23 do 15:09 hodin vyjela jednotka s technikou Nissan Patrol v počtu 1+2 do Horek. Jednotka informovala operačního důstojníka HZS Liberec, že volající na místní ohlašovnu JPO Dubá oznámil havárii vodovodu s tím, že voda nejde zavřít. Při průzkumu byla na místě nalezena nemohoucí osoba, v jejímž bytě došlo k prasknutí vodovodní trubky.

Jednotka uzavřela hlavní uzávěr vody a provedla provizorní opravu prasklé trubky, aby nedošlo k dalšímu úniku vody do přízemního bytu. Po předání místa majitelce se jednotka vrátila zpět na základnu.

Dne 2. 6. 2023 od 14:51 do 15:54 hodin vyjela jednotka s technikou CAS 20 a Nissan Patrol v celkovém počtu 5 členů k dopravní nehodě čtyřkolky a zranění jedné osoby. Po provedeném průzkumu nepřístupného terénu vozidlem Nissan Patrol byla ve stráni u Dubové hory nalezena zraněná osoba, která měla nohu zaklíněnou mezi stromem a čtyřkolkou s válníčkem, který byl naložený dřevem. Naše jednotka provedla stabilizaci vozíku proti posunu a začala vykládat dřevo, aby jej odlehčila a odpojila. Na místo dorazila jednotka stanice HZS Doksy. Po odpojení vozíku a nadzvednutí čtyřkolky se zraněnou osobu podařilo vyprostit a předat zdravotníkům k ošetření. Jednotka vypomohla s transportem pacienta do sanitního vozu. Po domluvě s řidičem byla čtyřkolka odvezena do místa bydliště a předána manželce. Po odjezdu ZZS a domluvě s velitelem zásahu se jednotka vrátila zpět na základnu.

Dne 5. 6. 2023 od 1:58 do 3:40 hodin vyjela jednotka v počtu 1+6 do Pavliček k záchraně pacienta s přístrojem AED. Na místě byly nalezeny dvě osoby v horním patře domu, jedna osoba ležela na zemi bez známek života a druhá jí prováděla srdeční masáž před příjezdem jednotky, která ihned pokračovala v oživování a srdeční masáži. K té jednotka využila přístroj AED, který nedoporučil výboj. Na místo události dorazila ZZS, která si osobu převzala k dalšímu oživování a také jednotka HZS stanice Doksy. Přes veškerou snahu konstatoval lékař pacientovu smrt. Po domluvě s velitelem zásahu se jednotka vrátila zpět na základnu.

Dne 8. 6. 2023 od 14:10 do 14:44 hodin vyjela jednotka s technikou CAS 20 v počtu 1+3 k technické pomoci k odstranění větve zasahující do půlky komunikace v obci Loubí. Při jízdě k zásahu bylo operačním důstojníkem HZS Liberec oznámeno, že další větev v komunikaci se nachází mezi obcemi Dřevčice a Heřmánky (obě na silnici III/2601). Nahlášené větve jednotka pomocí motorové pily rozřezala a odklidila z komunikace. Na místo události dorazila jednotka Česká Lípa, která vypomohla s úklidem.

Dne 8. 6. 2023 od 15:42 do 16:09 hodin vyjela jednotka s technikou CAS 20 v počtu 1+4 k technické pomoci k odstranění větve z komunikace 2601 k obci Heřmánky. Větev zasahovala do poloviny vozovky, byla rozřezána, odstraněna a před odjezdem na základnu byl proveden úklid komunikace.

Dne 9. 6. 2023 od 10:01 do 10:46 hodin vyjela jednotka s technikou CAS 20 v počtu 1+3 na Nový Berštejn k požáru kontejneru s papírem, který byl přepravován nákladním vozidlem po komunikaci 1/9. Hořící kontejner s papírem byl z nákladního vozidla sundán mimo vozovku na odpočívadlo. Jednotka zajistila místo události pomocí dopravních kuželů. Hasební práci prováděl člen jednotky v dychací technice. Na místo události dorazila jednotka HZS stanice Doksy, která se po lokalizaci požáru zapojila do práce. Pomocí termokamery byla monitorována skrytá ohniska. Po likvidaci požáru a úklidu materiálu se jednotka vrátila zpět na základnu.

Dne 10. 6. 2023 od 15:28 do 16:21 hodin vyjela jednotka s technikou CAS 20 v počtu 1+4 k dopravní nehodě motocyklu na komunikaci 1/9 u obce Deštná. Na místě události se nacházely dvě lehce zraněné osoby, starší řidič motocyklu měl zranění v oblasti brady (tržnou ránu), na jejíž ošetření byl použit krycí obvaz. Mladší osoba seděla ve vozidle svědků dopravní nehody, kteří vyčkali na místě až do příjezdu jednotek IZS. Mladší osoba si stěžovala na bolest v oblasti rameního kloubu. Motocykl byl bez úniku provozních látek a stál na okraji vozovky. Na místo události dorazila jednotka HZS stanice Doksy. Po příjezdu ZZS byly veškeré informace o zraněných osobách podány ošetřujícím lékařům. Po vyšetření byly obě osoby odvezeny do nemocnice v České Lípě. Jednotka nadále prováděla řízení dopravy, a to až do příjezdu dopravní Policie, které následně předala místo nehody a vrátila se zpět na základnu.

Dne 12. 6. 2023 od 15:43 do 15:59 hodin vyjela jednotka s technikou CAS 20 v počtu 1+5 k technické pomoci odstranění stromu přes komunikaci II/259. Spadlý strom o průměru 10 cm, který byl přes komunikaci zavěšený o telefonní kabel byl rozřezán a odstraněn bez poškození kabelu. Po provedení úklidu se jednotka vrátila na základnu.

Dne 15. 6. 2023 od 16:35 do 16:57 hodin vyjela jednotka s technikou CAS 20 v počtu 1+5 k technické pomoci k odstranění spadlé větve na komunikaci I/9 u obce Deštná, kterou kolemjdoucí osoba stáhla na okraj vozovky. Spolu s jednotkou HZS Doksy provedli hasiči úklid vozovky po rozřezání zbývajících částí větve a po předání informace veliteli zásahu se obě jednotky vrátily na základnu.

Zuzka Martínková

HASIČI RADÍ OBČANŮM: Rozdělávání ohně v přírodě

Léto je v plném proudu a začínají prázdniny. Pobyt na chalupě a v přírodě k tomuto období patří a s tím jsou spojené i táboráky a opékání buřtíků. Při tom je ale potřeba, abychom dodržovali základní bezpečnostní pravidla při rozdělávání ohně a manipulaci s ním, a předcházeli tak vzniku požárů. Je potřeba upozornit, že v lesích je zakázáno kouřit, rozdělávat nebo udržovat otevřené ohně, tábořit mimo vyhrazená místa a pochopitelně i odhazovat hořící nebo doutnající předměty. Zcela zakázáno je i rozdělávání ohně na místech se vzrostlým porostem, tedy i na louce nebo na strništi.

Jak tedy bezpečně rozdělat oheň? Základem je výběr místa. Najděme vhodné místo vzdálené nejméně 50 m od okraje lesa a 100 m od stohů slámy a seníků, mimo suché listí, větve, kořeny stromů, lesní hrabanku nebo jiné hořlavé materiály. Ideálně bychom měli vybrat místo na holé zemi, písku nebo štěrku, kde není vegetace. V období sucha nebo za silného větru bychom oheň v přírodě neměli rozdělávat vůbec. Ohniště v přírodě bezpečně oddělme od okolního prostředí. K tomu můžeme použít kameny nebo hlínu – vytvořit bariéru, která zabrání plamenům nebo jiskrám dostat se mimo vyhrazený prostor. Jako palivo používejme jen suché dřevo a papír na podpal. Jako palivo nikdy nepoužívejme vysoce hořlavé látky jako je např. benzín, nafta, líh nebo jiné zápalné látky. Do ohně nikdy nevhazujme jakékoliv výbušné předměty. Ty by mohly způsobit explozi nebo nekontrolovatelný oheň, který by mohl přejít až v požár. Udržujme takový oheň, který dokážeme uhlídat. Vždy zabezpečme přítomnost dospělé osoby a nenechávejme děti u ohně bez dozoru. Mějme dopředu připraveny prostředky na hašení, nejlépe vodu, popřípadě písek. Na závěr zabezpečme ohniště. Musíme uhasit plameny, při odchodu se z ohniště nesmí kouřit a popel i půda pod ohništěm musí být chladné. Pamatujme, že i ve zdánlivě zcela vyhaslém ohništi se mohou skrývat žhavé uhlíky a poryv větru je může znovu rozdmýchat a způsobit požár. V případě, že se přes dodržení opatření situace vymkne kontrole, volejte na tísňovou linku 112 nebo 150.

Nezapomeňme! Štěstí přeje připraveným!

kpt. Ing. Alena Sládková, HZS Libereckého kraje

DUBÁ SLAVILA

Letos si město Dubá připomíná 770 let od první písemné zmínky. Historička a dlouholetá ředitelka českolipského archivu Marie Vojtíšková v roce 1993 napsala: Nejstarší písemná zmínka o Dubé je z roku 1253 v listině krále Václava I. Díky vzácné historické události. Panovník stvrdil nadání nově založenému řádu Křižovníků s červenou hvězdou, pro jehož špitální dobročinnost u svatého Františka v Praze věnoval on i řada šlechticů něco pozemků. Šlechtici Albert a Jan darovali zboží při hradu Dubá, totiž obce Dubou, Březinu, Březinku, Horky a Rozprechtice. Odlehlost dubského statku se časem stala pro řád nepříhodou a proto ho předal někdy po roce 1257 rodu Ronovců, jehož představitelé měli zájem zaokrouhlit svoje severočeské državy.

Text pochází z brožury Dubá a okolí, kterou roku 1993 k vydal Městský úřad v Dubé k 740. výročí města. Tehdy poprvé se konaly velké oslavy, a to v sobotu 4. září na Masarykově náměstí, na autobusovém nádraží, v kostele Nalezení sv. Kříže, na fotbalovém hřišti a na Lopušáku. Akce pokračovala ještě následující den hudebními vystoupeními na náměstí. V průběhu oslav vystoupily kapely Akord a Mustangové, soubor Žosanka, k vidění bylo Divadlo na nitích, módní přehlídka, estráda či Staropražská tržnice. Nechyběly ani pouťové atrakce, projížďky v kočáře a další zajímavé akce. Sobotní program konferoval Jaroslav Suchánek. Ačkoliv těmto prvním oslavám nepřálo počasí, přišlo nebývalé množství diváků a návštěvníků.

Oslavy města se poté přetavily v každoroční akci, plnou hudby a zábavy. Přesunuly se v následujících letech na červen a později v podobě Letních slavností na samý začátek července. Program se postupně obohatil o řadu známých umělců, slovem ho již řadu let tradičně provází Aleš Cibulka a návštěvnost tohoto dubského svátku rok od roku stoupá.

myš

Září 1993 Číslo 9/93

DUBSKÉ LISTY

KOMENTUJEME : **DUBSKÉ SLAVENÍ**

Oslavy 740 let města Dubá, jichž se přes nepřízeň počasí zúčastnilo velké množství domácích, přespolních, rodáků i hostů, vyžadují zamyšlení. Především je třeba říci, že všechno bylo dobře připraveno a promyšleno, že oslavy nebyly jen záležitostí "radnice", ale širokého aktivu občanů, kteří většinou projevovali zájem a účast. Že se na ně připravili rovněž obchodníci a uměli se přizpůsobit provozem a otevírací dobou. Kdyby totiž přálo počasí jako dokeské pouti týden před tím, byly zážitky a výsledky velkolepé. Ale Dubá měla smůlu, prý jako mnohokrát ve své historii, když se léta musela domáhat svých městských privilegií proti poběloborské šlechtě, když ji minula výstavba železnice a když přestala být před čtyřiceti léty sídlem okresu. Ještě že to tentokrát bylo jen to počasí.

Když pomineme, že ve městě děti léta neviděli kolotoč a houpačky, když se podíváme do poznámek, že jsme napočítali přes padesát diváků sledujících mezi slunečními paprsky a kapkami deště loutkové představení a kolem 150 diváků poslouchajících zblízka i vzdálenosti na chladném odpoledním náměstí vystoupení pana Aloise Matouška a hudebního souboru Akord, když nám na výstavce o historii města pořadatelé sdělili, že se tam všichni příchozí nemohli vejít a že do oběda tam bylo nejmíň 200 návštěvníků... pak můžeme mluvit o úspěchu. Neboť dubské oslavy provázel nebývalý zájem. Možno říci, že si z nich každý něco odnesl, třeba to byl jen malý zážitek, poznatek, poučení.

Městu, bude-li umět právě toho využít a navazovat na zkušenosti, to může být jen k dalšímu prospěchu. Tradice, které svazují současníky s minulostí a předky, upevňují vztahy lidí ke kraji, obci, domovu a jsou silou, kterou málokde respektují a dovedou s nimi pracovat. V Dubé byl položen či vykopán základ. Co bude dál, uvidíme za rok.

Kapela Žosanka

ZDRAVICE

Ve svém programu na oslavách výročí na pódiu na Masarykově náměstí přednesl konferenciér, imitátor a rovněž autor mnoha písňových textů pan Alois Matoušek svoji veršovanou zdravici. Na žádost řady zájemců o text ji přetiskujeme.

Výročí se dneska klube,
blahopřeji městu Dubé..
I když je dost nekulaté,
jistě ho tu uvítáte..
Oslavit je bude milo,
neb se žádné neslavilo..
Novinka dnes také tu je -
městu žena starostuje..
Věčně svěží, věčně nová,
je vždy Naďa Šabatková..
Občané zas poznovu
dostanou se ke slovu,
jejich rady ke cti přijdou,
zasedání lépe vyjdou..
Všem je také příjemné
i náměstí barevné..
Městský úřad na domeček
dává roční příspěveček..
Dubá krásní do parády
a to už - i bez brigády..
Obchůdky tu nové vznikly
a "lufťákům" do žil stříkly..
Leč veřejné stravování
pokulhává, není k mání..
Velký problém tady je -
zavřen hotel " Slávie "..
A mnohý host, třikrát běda,
zůstane tu bez oběda..
Navíc město, při tom málu,
nemá také možnost sálu..
Vinárnička pouze malá
málo míst všem přichystala..
Najít židli je tu marný,
jedině jít do cukrárny...,
Unterkunft a Zimmer frei -
prázdné jsou, jak celý kraj..
Ať si říká kdo chce, co chce,
není v Dubé nad důchodce..
V jejich klubu dobře všem je,
stále se tam něco děje..
Dubá prapor má i znak,
ať si dále vede tak,
by za dalších deset let
mnohem hezčí znal ji svět..
Dnes k výročí blahopřeji -
vše nejlepší městu přeji!

3

VRCHOLY A VRCHOLKY

Zaječí vrch

V současné době bezejmenný hřeben se čtyřmi drobnými za sebou v přímce ležícími vrcholy se dříve nazýval Zaječí vrch (Hasenberg) s tehdy udávanou nadmořskou výškou 416 m.

Dnes lze na webu Zeměměřičského úřadu dohledat údaj, že nejvyšší vrchol tohoto hřebene má nadmořskou výšku 422,5 m, další 421,5 m a oba krajní vrcholy mají v nejvyšších bodech nadmořskou výšku 420 m. Od Dubé je Zaječí vrch vzdušnou čarou vzdálený 7,3 km, od Dřevčic 2,7 km. Leží naproti Martinské stěně přes hluboký důl, kterému se říká Komáří. Bohumil Kinský v turistickém průvodci z roku 1936 píše, že název Komáří důl je nesprávný, důl by se ve skutečnosti měl jmenovat Mykův. Podle Kinského důl dostal jméno podle staroslovanských pohanských kněží – myků, stejně jako vrch Kněžiště v Krušných horách. Německý název dolu zní Mückenloch Graben, tedy Komáří důl. V hlubokém, místy vlhkém dole o komáry není nouze.

Úbočí Zaječího vrchu, spadající do Komářího dolu jsou skalnatá, s různými pískovcovými útvary.

Zaječí vrch

Martinská stěna

Zajímavou lokalitou u Husí cesty se zabývají materiály České geologické služby a CHKO Kokořínsko – Máchův kraj. Z jejich popisu vyplývá, že přibližně 300 m dlouhou skupinu pískovcových skal pojmenovanou Martinská stěna (Martinswand) tvoří kvádrové středně zrnité a hrubozrnné pískovce jizerského souvrství české křídové pánve. Pro svou jedinečnost byla lokalita v listopadu 2002 prohlášena přírodní památkou s názvem Martinské stěny. Kromě ukázky geomorfologie pískovcových stěn se jedná o výjimečnou ukázku reliktního rozvolněného boru, kde se vyskytují vzácná společenstva bezobratlých živočichů.

Přírodní památka Martinské stěny je vzdušnou čarou vzdálená od Dubé 7,2 km a od Dřevčic 2,3 km. Podle údajů Zeměměřičského úřadu dosahuje nadmořské výšky až 421 m.

Martinská stěna

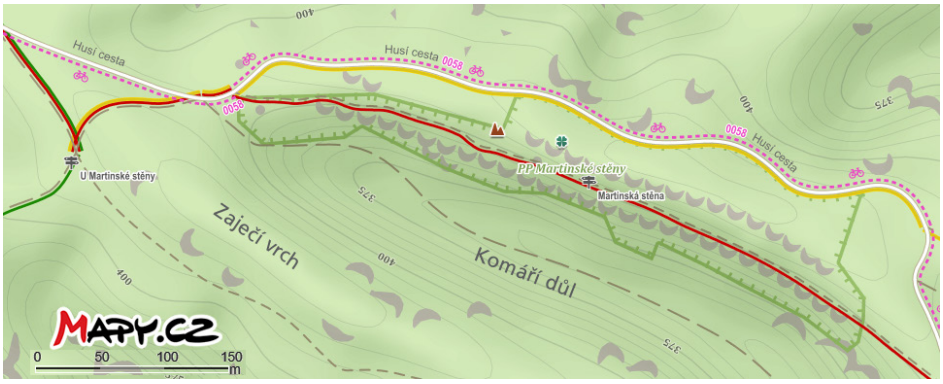

Zaječí vrch

Martinská stěna

Zaječí vrch i Martinská stěna leží v CHKO Kokořínsko - Máchův kraj, v katastrálním území Dřevčice. Lokalita bývala v majetku vrchnosti, nyní ji obhospodařují Lesy ČR.

myš

PŘES ZAJEČÍ ROZCESTÍ

K zajímavým místům se můžeme vydat na kole či pěšky. Výchozím bodem cyklovýletu o délce 19 km bude Dubá, pěšky na kratší trasu, necelých 9 km, se lze vydat z Dřevčic. Na kole z Dubé vyjedeme směrem na Dřevčice a posléze odbočíme doleva do vesnické památkové rezervace Lhota, kde si můžeme odpočinout na posezení u rybníčku.

Poté pokračujeme ze Lhoty stoupáním asi 340 m a odbočíme doprava na zpevněnou lesní cestu a zároveň cyklotrasu č. 0058. Dojedeme na rozcestí Velká Řebčice a pokračujeme Husí cestou pěknými lesními partiemi až do místa, kde červená turistická značka odbočuje doleva k přírodní památce Martinské stěny.

Zde je nutné zanechat kolo a pěšinu, vedoucí podél mohutných skal nad hlubokým dolem, projít pěšky. Romantická scenérie i sama Martinská stěna stojí za to.

Vrátíme se buď zpět po pěšině nebo po Husí cestě a na kole dojedeme k druhému vyústění pěšiny. O něco dále je rozcestí, které Bohumil Kinský ve svém turistickém průvodci z roku 1936 nazývá Zaječí, protože leží na úpatí vrchu stejného jména. Vrch či spíše hřeben s několika vrcholy se nachází naproti Martinské stěně. Z Husí cesty doleva dolů odbočuje Komáří důl, do kterého se spustíme. Pro prudké klesání a povrch cesty s velkými kameny raději kolo vedeme. Teprve níže na příjemné lesní cestě nasedneme a pojedeme dál.

Napravo vidíme skály a do výšky se tyčící skalní útvary, za stromy vlevo tušíme mohutnou hradbu Martinské stěny. Půvabná cesta hlubokým dolem stále víceméně v přímém směru nás dovede na smyčku tak zvané Panelky. Projíždíme po ní pohodlným, byť drncavým sjezdem, kolem odboček na Obrok a dále na Čap. Mineme vyschlou studánku u bývalé hájovny v Čapském dole a vyjedeme na silnici, kde se dáme doleva.

Vystoupáme do obce Pavlíčky a sjezdem a opět stoupáním vyjedeme k odbočce na Zátyní. My pokračujeme rovně do Bílého, dříve také Vápenného dolu, odkud odbočuje modrá značka na Dubovou horu. Silnice dál vede táhlou planinou, kde se vlevo otvírají působivé výhledy do kraje, na Starý Berštejn i Bezděz, vidíme také domy dubské části Výsluní a mohutný objekt dubského kostela.

Mineme odbočky na bývalé letiště a k Bílé kapli. Všimnout si u silnice můžeme křížového kamene a pak již sjedeme do Dubé ke kostelu Nalezení sv. Kříže.

Pokud bychom šli pěšky z Dřevčic, dáme se nejprve směrem na Holany a po žluté turistické značce na Starou Husí cestu, kde můžeme obdivovat krásné výhledy i půvabnou mladou alej. Tato stará cesta vyústí na zpevněnou Husí cestu, kde se dáme asi 150 m doleva a poté po červené značce doprava na pěšinu podél Martinské stěny. Pokračujeme dále dolů Komářím dolem a po Panelce na rozcestí Tři cípy. Zde odbočíme ostře doleva a cestou, která místy vede hlubokým skalním úvozem vystoupáme opět na Husí cestu, kde se dáme doprava. Na rozcestí Velká Řebčice odbočíme vlevo po zelené značce, po které dojdeme zpět do Dřevčic.

myš

VědaFest 2023

Na poslední exkurzi tento školní rok vyrazili žáci páté třídy do Prahy.

Zúčastnili se největší venkovní akce v ČR, která je společným projektem nejen vysokých škol.

Děti tak měly možnost v jeden den na jednom místě vidět to nejzajímavější ze světa přírodních, technických a společenských věd i praktického využití vědy v každodenním životě.

Věříme, že tuto akci příští rok opět navštívíme a rozhodně ji všem doporučujeme.

Páťáci, Mgr.Jana Pancová, Renata Andresová

Stanování v Nedamově

Deváťáci vyrazili na 3 dny stanovat do Autokempu Nedamov. Na závěr školní docházky strávili společně nezapomenutelné tři dny. Užili si se svými spolužáky spoustu legrace, her, rybaření, koupání i deště, mokrých spacáků a oblečení. Všichni odjížděli plni zážitků, hezkých vzpomínek a také smutku, z blížícího se konce společné docházky na základní školu.

Mgr. Zdeňka Šepsová

Výlet do přírody

Dne 21.6. se třeťáci jeli podívat na přírodní památku Peklo. Procházka v údolí Robečského potoka nabídla příjemný úkryt před horkým dnem. Co všechno mohli žáci obdivovat? Železniční viadukt z roku 1898, pískovcové skály, skalní úkryty a tunely (ty si užili obzvlášť), osadu s lidovou architekturou a mnoho lávek přes potok. Dětem se vycházka moc líbila a už se těší na další.

Za 3. třídu Mgr. Jana Konopáčová

Vycházka do Lesoparku

Dne 14.6.2023 proběhla družinová výprava do Lesoparku v Dubé. Nejprve jsme park prošli a následovalo plnění úkolu. Děti ve skupinách stavěly domečky pro skřítky. Na jejich stavbu použily klacky, mech, kůru, listy, kaštany…. zkrátka přírodní materiál. Moc se jim to povedlo.

Lenka Treutnerová

Už víme, kdo svačí nezdravěji

Zdravá svačina má své vítěze. Za 2. pololetí si vyjedli první místo třídy IV.A a V. O druhé místo se dělí třídy I.A a IV.B.

Gratulujeme všem, kteří se dívají na to, co jedí! Děkujeme rodičům, kteří svačinky tvoří doma!

Mgr. Jana Mašková

VÝLET ZA MISTRY RENESANCE

Ve čtvrtek 25. května jsme se opět s výtvarným oborem z Doks i z Dubé vydali za uměním do Prahy. Navštívili jsme Výstavní síň Mánes, kde jsme měli možnost na jednom místě na vlastní oči spatřit 40 vysoce kvalitních reprodukcí nejslavnějších děl renesance z celkem 12 předních světových center umění, za kterými bychom museli cestovat do desítky měst po celém světě. Některé jsou dokonce veřejnosti zcela nepřístupné. Vyfotili jsme se jako Mona Lisa, udělali si společnou fotografii před replikou slavné nástěnné malby Poslední večeře od Leonarda da Vinci a pokračovali do další galerie. Po cestě jsme si prohlédli Tančící dům, Národní divadlo, Karlův most, Sovovy mlýny. Vyfotili jsme se u mechanické hlavy Franze Kafky od výtvarníka Davida Černého. Z Malostranského náměstí, kde jsme viděli chrám sv. Mikuláše, jsme tramvají dojeli k Veletržnímu paláci. V této galerii se konala celostátní přehlídka výtvarných prací dětí a mládeže s názvem Blízko i daleko. Zde jsme mohli obdivovat umění našich vrstevníků a načerpat mnoho inspirace k dalšímu tvoření.

Mgr. Petra Šolcová, učitelka výtvarného oboru ZUŠ Doksy

Na návštěvě u dubských hasičů

Všechny třídy se byly postupně podívat v hasičárně. Hasiči nám ukázali svou stanici, seznámili nás s jejich vybavením a svezli nás ve svém autě. Také nám vyprávěli o tom, jak probíhá jejich práce a tím vzbudili v dětech zájem o jejich náročné povolání. Tímto bychom jim chtěli poděkovat nejen za jejich skvěle odváděnou práci, ale také za to, kolik času věnují našim dětem.

Za kolektiv MŠ Dubá D. Balogová

Informace ze školní jídelny

Vaříme do 14.7.2023, opět začínáme vařit 28.8.2023. Platbu obědů na září je možno provést v hotovosti od 20. – 25.8.2023. Pokud chcete platbu inkasem, je nutné přihlášení - pouze SMS (605 190 578), e-mailem (jidelna@zsduba.cz) nebo osobně do 17.8.2023.

Od září už nemusí mít každý strávník novou přihlášku, ale musí se přihlásit (přihláška je platná po celou dobu stravování).

Více informací na tel: 487 883 950.

Helena Pavlíková

Pohádkový les aneb Stezka řemesel

Letošní ročník pohádkového lesa měl trochu netradiční formu. Vzhledem k probíhajícím úpravám a rekonstrukcím v mateřské škole jsme zvolili putovní stezku s názvem Stezka řemesel a povolání.

Po cestě jste mohli vidět různě zaměřené panely s řemesly, hádankami a úkoly pro malé i velké. Řemesla byla umístěna poblíž místních řemeslníků a podnikatelů, tudíž i mimodubští návštěvníci tímto mohli zaznamenat, kde sídlí místní provozovny a řemeslníci.

Věříme, že i tato forma byla pro účastníky zajímavá a děti i rodiče si ji užili. Alespoň z ohlasů, které dali k pošťákovi do poštovní schránky, to tak vypadalo.

Děkujeme za finanční podporu městu Dubá, panu Tomáši Novákovi – Restaurace u Nováků a Honebnímu společenství Dubá-Deštná.

Za kolektiv realizátorů Zdena Šindelářová, ředitelka MŠ

Den dětí

Ve čtvrtek 1.6. proběhl na velkém hřišti pod školou Den dětí. Od devíti hodin jsme si na hřišti pohráli, zasoutěžili a užívali si naše dopoledne. Děti si vyzkoušely osm disciplín, které plnily podle svých možností. Mezi nimi byl skok do písku, lezení po žebřinách, skákání v pytlích, závody na gymnastických míčích, překážková dráha, hod na cíl a přetahování lanem. Do přetahování lanem se s velkou vervou pustili také rodiče, kteří se za námi přišli podívat. Soutěžení bylo zakončeno štafetou tříd, což byla pro děti zcela nová disciplína. Se všemi činnostmi si děti skvěle poradily a za své výkony získaly medaile i sladké odměny. Velké poděkování patří hasičům, kteří za námi přijeli se svým hasičským autem a ochladili nás ve velmi teplém dni.

Za kolektiv MŠ Dubá D. Balogová

Jak jsme si užili květen ve školní družině 2

Díky krásnému počasí jsme strávili mnoho odpolední venku. Venku se také uskutečnily tři družinové akce. První s názvem Environmentální odpoledne, která se odehrála na školní zahradě, děti se rozlosovaly do tří skupin: Plast, Papír a Sklo a v těchto týmech absolvovaly úkoly. Druhá akce se jmenovala Výtvarná výchova v přírodě, děti malovaly vodovými barvami na velké formáty papíru. Díla jsou vystavena ve škole. Třetí a největší akce proběhla poslední květnový den a její název Dětský den, mluví sama za sebe. Děti soutěžily v pěti disciplínách a sladkosti je neminuly.

Ve školní družině jsme ještě stihly malovat portrét maminky, dokončit myšlenkovou mapu na téma „Jaro“, vyzdobit školní chodbu a udělat pár fotografií s králíkem Míšou, o kterého se celý rok staráme. V dopravní výchově si děti zopakovaly pravidla silničního provozu.

Zdena Krausová, ŠD

Zahájili jsme výcvik v chovatelském kroužku

V chovatelském kroužku byl zahájen výcvik naší sklípkanky Pepiny. Výcviku se ujaly Eliška a Alice. Pepina byla přítulná, ochotná a šikovná.

Želvák Evžen nechtěl zůstat pozadu. Ukázal, jak se jí z ruky. Prsty nastavil Tonda a Míša. Dohled vykonával ekopes Teddik.

Jana Mašková

Řemesla a povolání

Téma řemesla a povolání máme všichni moc rádi. Nejen, že si s dětmi ve školce povídáme a zkoušíme různé činnosti, oslovíme také rodiče, kteří nás mohou pozvat nebo přijít k nám si popovídat o své práci. Je prima jít kolem autoservisu a podívat se do dílny, za to děkujeme dědovi Voldřichovi a opraváři. Být hostem v restauraci a pozorovat práci číšnice a kuchařky. Velký dík paní Ivě Stýblové a kolektivu za přípravu pohoštění a za to, že s námi tu hru hráli.

Samozřejmě, že jsme nemohli vynechat hasiče. To je prostě dobrodružství s vřelým povídáním .

Přijela k nám též Policie ČR a to bylo další houkání, zkouška vesty, helmy, pout. Dechová zkouška byla v pořádku, svítilna svítila, megafon hlásil.

Nejvíce se však děti i dospělí těšili na avizované policejní koně! Když do zahrady přijelo auto s koníky, vše ztichlo a jen jsme sledovali s napětím, co se bude dít. Krásní vycvičení koníci uměli spoustu věcí, my jim přinesly dobroty a také je pohladili. Děkujeme paní Terezce Maškové, že to vše zorganizovala. Bylo to velmi krásné dopoledne a děti měly spoustu zážitků.

Program byl pestrý, jen nám utekl rychle čas. Určitě tu je spousta rodičů, které bychom mohli oslovit. A tak za rok… Kdo ví?

Za kolektiv MŠ Ursula Svobodová

Pracovní vyučování na školním hřišti

Každý, kdo projde brankou na školní hřiště, musí hned u vchodu projít kolem dřevěného přístřešku a musí se zarazit. Co to je? Proč je to tak nechutně popsané? Bohužel, jsou mezi námi někteří žáci, kteří mají nutkání všechno počmárat a popsat nevhodnými nápisy. Ale většině dětí se to nelíbí. A tak

31. 5. 2023 ve spolupráci s městem Dubá, jmenovitě s paní Monikou Šimonovou, se chlapci ze 6. třídy v rámci pracovního vyučování postarali o nápravu. Boudu pečlivě obrousili smirkovým papírem a poté nově natřeli. Nátěr se bude muset opakovat, ale už teď sportovní přístřešek „prokouknul“. Všechny chlapce musím pochválit, protože se do práce pustili s velikou chutí a sami byli s dobrým výsledkem spokojeni. Zároveň děkuji Monice Šimonové za přípravu celé akce.

Doufáme, že „spisovatelé a výtvarníci“ budou pro příště své výtvory psát a kreslit už jen na papír.

Mgr. Miroslava Sochová

NAŠI DEVÁŤÁCI SE S NÁMI LOUČÍ

Končí našich překrásných, i když někdy náročných 9 let na základní škole. Pamatujeme si, že jsme se báli jít do první třídy, odejít z našeho ráje, kde jsme si mohli pořád hrát, spát, jíst a zase si hrát.
Teď nastal čas loučení, poslední vysvědčení ze základní školy, poslední setkáni s našimi mladšími spolužáky a našimi učiteli.
Naši učitelé jsou právě ti, za kterými se budeme rádi vracet.
Končili jsme pátou třídu a většina z nás se obávala druhého stupně, jaké to tam bude, jací budou učitelé, učení a starší spolužáci?
Brzy jsme to poznali. Bylo to fajn a jak šel čas, tak jsme utvořili partu, čím starší jsme byli tím víc se naše parta utužovala.
Samozřejmě si za X desítek let nebudeme pamatovat každý výlet, každou maličkost, ale navždy si budeme pamatovat s jakými lidmi jsme tu strávili 9 let. Taky jsme se naučili to, že pamatovat si to dobré a za hlavu hodit to špatné je ten nejlepší způsob, abychom byli v životě šťastný.
V září začne naše nová etapa života. Odcházíme na střední školy a odborné učiliště. Určitě se bojíme, ale my všichni to zvládneme a až se po pár letech znovu sejdeme, budeme si vyprávět naše nové zážitky z našich středoškolských životů.
Doufáme, že nikdy nezapomenete na to dobré a příjemné, co jste s námi za těch 9 let zažili a věříme že se jednou znovu rádi setkáme.

Děkujeme

Adéla Šepsová

Základní škola v Dubé mi dala spoustu přátel, se kterými už teď plánujeme, kdy se uvidíme po konci školního roku. Vždy budu vzpomínat v dobrém. Vzpomínám si, jak jsme jeli vlakem do Liberce a nahlas zpívali, to byla sranda. V září mě čeká nová etapa v Litoměřicích, kde budu studovat pedagogiku, těším se na odborné předměty.

"Pro jedno kvítí, slunce nesvítí."

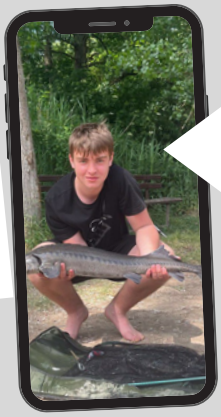

Lukáš Krejčí

Na základní školu v Dubé budu vzpomínat rád, hodně hezkého jsem toho zažil. Nejvíc se mi líbil výlet do Osečné v 6.třídě. Moje neoblíbenější učitelka byla paní Kadlečková. Byla hodná, milá a laskavá. Bude se mi stýskat po spolužácích, ale zároveň se těším na další tři roky školy, kde se budu učit být skvělým automechanikem.

"Plná pusa keců, ale žádné činy."
"Pokud nemůžeš běhat, jdi, pokud nemůžeš jít, tak plaz se, ale vždy jdi vpřed."

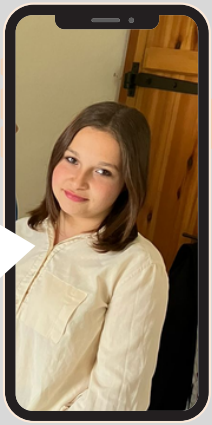

Viktorie Hamiová

Vzpomínat na Dubou i na školu v ní budu jen v dobrém, protože jsem tu strávila své dětství a základní škola mě připravila na další školu v Novém Boru, kde budu studovat design interiéru. Mezi mé koníčky patří kreslení a malování, takže se moc těším. Také ráda čtu nebo poslouchám hudbu, má oblíbená skladba je: People help the people

"Vše zlé je k něčemu dobré."

Adam Rajniš

Ve škole jsem prožil hezké i špatné chvíle, ale ty hezké převažují a proto budu na školu vzpomínat v dobrém. Kdybych měl vypíchnout jeden nejlepší zážitek, bude to jednoznačně hlavní role ve Vodníkovi. Za to, ale i za jiné možnosti děkuji paní učitelce Heringové a naší asistentce Verunce, mám je rád, jsou správné, mluví na rovinu a drží s námi jako rodina. Dále budu rád vzpomínat na paní učitelku Šepsovou a Staňkovou. :-)

"Dělej dobro a dobro se ti vrátí."

Barbora Matýsová

Devět let se super učitelkami na škole v Dubé mi bude chybět. Nejhezčím dnem byly Vánoce v 9. třídě, byly něčím jiné, než ty předchozí a moc se mi líbily. Nejsmutnějším okamžikem za devět let byl odchod paní učitelky Kadlečkové. Mezi mé další oblíbené učitelky patřila paní Mašková, která byla v hodinách vtipná. Dále mě čeká studium Bezpečnostně právní činnosti v Mostě.

"Žij každý den tak, jako by byl tvůj poslední."

Adriana Valíčková

Vzdělání je pro moji další zvolenou cestu potřebné a já myslím, že mě tato škola skvěle připravila. Od září mě čeká studium na obchodní akademii. Vždy budu ráda vzpomínat na adaptační pobyt, kde jsme se více poznali, užili si spoustu zábavy a vytvořili lepší kolektiv. Ráda čtu, a tak bych vám chtěla nakonec doporučit knihu od Ricka Riordana - PERLY JACKSON.

"Chybovat je lidské, hlavně se vždy z toho poučit."

Vojtěch Stránský

V Dubé jsem poznal hodně přátel, určitě budu na školu vzpomínat v dobrém, i když to bylo občas stresující. Hezkou vzpomínku mám z 8. třídy, když jsme byli v kempu na "Mácháči". Dostal jsem se na obchodní akademii v České Lípě, což jsem si přál, jsem spokojený. Mou oblíbenou knihou, kterou bych rád doporučil je Pan Mercedes, vždy když jsem dočetl kapitolu, chtěl jsem hned začít číst další, díky napínavému příběhu.

"Chtěl bych poděkovat Googlu, Wikipedii a tomu, kdo vymyslel CTRL C A CTRL V. Děkuji Vám."

"V životě není důležité, co máš, ale koho máš."

Od 4. třídy jsem chodila na základní školu v Dubé a budu vzpomínat na fajn učitelé i žáky. Mou oblíbenou učitelkou byla například p. uč. Heringová, mám jí ráda a s panem učitelem Bartošem byla taky sranda.
Od září budu studovat sociální činnost, snad na nové škole budou stejně skvělí lidé. :-)

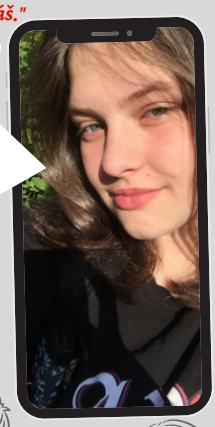

Anastázie Stuchlíková

"Pro život, ne pro školu se učíme."

"Chyby jsou důkazem toho, že se snažíš."

Natálie Sýkorová

Budu se ve vzpomínkách ráda vracet na školu v Dubé, protože mi dala základ do života, plno kamarádů a zážitků. Líbily se mi cesty autobusem a společně strávený čas.
Mým snem je, stát se zdravotní sestrou, a tak jsem si podala přihlášku na zdravotnickou školu v Liberci, kam mě také přijali. Jsem spokojená a těším se na září.

*"Každé nové ráno ti dává příležitost si pos*** život."*

Barbora Malčíková

Na škole v Dubé mě naučili se učit, budu na ní vzpomínat jako na mojí ZŠ. Nejen učení v lavici jsme zažili, ale i různé exkurze a výlety. Třeba výlet do Mirákula, ten byl skvělý, líbilo se mi tam. Přála jsem si jít na pedagogickou školu v Litoměřicích a přání se mi splnilo. Jsem spokojená a snad mě ta škola bude bavit.

"Tajemství života je 7xpadnou a 8x vstát."

Vladimír Rajniš

Budu rád vzpomínat na základní školu, na paní asistentku Verču Pejpalovou a samozřejmě i na učitelky, učitele a kamarády.
Skvělý zážitek byla návštěva aquaparku v Praze. Snad nás vezmou i na nové škole někam na výlet. Od září budu chodit do školy v Liběchově a učit se opravovat zemědělské stroje. Na tuto školu jsem si přál jít a tak jsem spokojený.

*"Nejde-li o život, tak jde o ho***."*

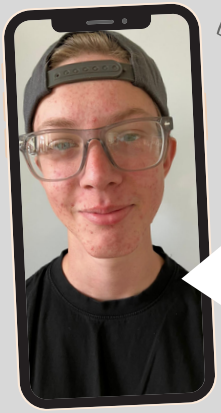

Tomáš Müller

Na škole se mi nejvíc líbil výlet do Polska, kde jsme navštívili koncentrační tábor Osvětim, to byl opravdu silný zážitek. Nejhorší zážitek bylo kempování v Nedamově. :D
Mezi mé oblíbené učitelky patří paní Dvořáková, protože se s námi baví jako kamarádka.
A nejraději mám naší paní asistentku Veroniku, protože je prostě frajerka. :-)

Michal Pabiška

Budu vzpomínat na všechny problémy, na každý smích ve třídě a proč? Protože na to si nejde nevzpomenout. Jeden z dobrých zážitků je, když jsme byli ve Splavech a dělali jsme oheň, opékali špekáčky, povídali si o životě a prostě si užívali pohodu.
Můj oblíbený učitel byl pan Bartoš, hodiny s ním byly volnější, nemuseli jsme se moc učit a když byl problém, tak jsme si to vyříkali. Můj strýc je truhlář, a proto i díky němu je můj sen být truhlářem. Dostal jsem se na školu v České Lípě a těším se.

"Když najdeš peníze na zemi, tak se neohlížej a utíkej."

Darina Švecová

Budu ráda vzpomínat na výlety, které jsme si moc s třídou užili. Staré Splavy byly super, i když se tam stala jedna nepěkná věc, tak to nakonec byl pěkný výlet. Od září se budu učit v České Lípě obor kuchař - číšník, i když jsem chtěla jít jinam, ale to nevadí. Nakonec vám musím doporučit knížku MY DĚTI ZE STANICE ZOO, je to čtení, které má v sobě hodně adrenalinu.

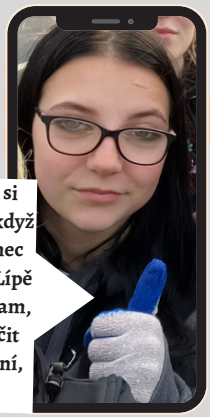

"Kdo chce, hledá způsob. Kdo nechce, hledá důvod."

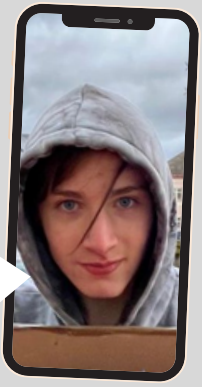

Marek Kotlář

Škola je jako videohra WAR THUNDER, má zábavné momenty a to ostatní si můžete domyslet. :D Určitě si na školu vzpomenu rád, hlavně na bitvu s botami a z výuky na angličtinu s paní učitelkou Qubbajovou, zasmáli jsme se. Od září mě čeká nová škola, nové lidi a nové zážitky. Budu se učit na automechanika.

"Dělej slabého, když jsi silný a silného, když jsi slabý."

Pavlína Aulická

I když jsem na školu v Dubé chodila chvíli, ráda si vzpomenu. Líbil se mi například výlet s panem učitelem Bartošem na Máchovo jezero.
Přála jsem si, dostat se na masérskou školu v Praze a povedlo se. Jsem spokojená a očekávám jen dobré věci.

"Přál si zemřít na mozkovou mrtvici, aby všichni viděli, že měl mozek."

I když mám i špatné vzpomínky, tak budu na školu vždy vzpomínat v dobrém, protože jsme měli skvělý kolektiv.
Přála jsem si po základní škole dostat na cukrařinu a splnilo se mi to. Když mi přišel dopis, že jsem přijata, brečela jsem štěstím, jsem ráda, že budu dělat něco, co mě baví.

Eliška Voleníková

"Neposlouchej ty, kteří ti říkají, že na to nemáš, ale raději jim ukaž, že se mýlí a nevzdávej to."

$$x_{\frac{1}{2}} = \frac{-b \pm \sqrt{b^2 - 4ac}}{2a}$$

Filip Kříž

Na tuhle školu budu určitě vzpomínat v tom nejlepším, hlavně na nejmilejší paní asistentku Veroniku Pejpalovou, protože se o nás starala jako o vlastní.
Chtěl jsem se dostat na gymnázium, ale nedostal jsem se tam, takže budu od září studovat na obchodní akademii, to nevadí, jsem spokojený.

"V každém z nás je ještě někdo, koho neznáme."

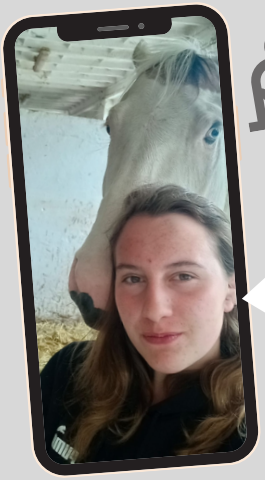

Kateřina Šnajdrová

Na Základní školu v Dubé jsem chodila až od 8. třídy a budu vzpomínat v dobrém, protože jsou tu skvělí učitelé a fajn kolektiv. Nejlepší zážitek byla škola v přírodě v Itálii. Oblíbila jsem si paní učitelku Heringovou, protože dobře učí a umí všechno hezky vysvětlit. Myslím si, že mě základní škola připravila na život dobře, jelikož jsme zažili a řešili mnoho situací. Můj sen byl, dostat se na jezdeckou školu v Mariánských Lázních, ale nechci na "intr", nakonec jdu tedy na zahradnickou školu v Mělníku a jsem ráda.

"Věř, běž a dokážeš."

Michal Novotný

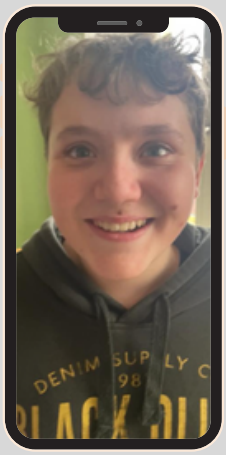

Josef Urban

Radek Moca

Vzpomenu si rád na školu, bude mi jí připomínat i mikina na které jsou všechna jména spolužáků. Žádný z výletů nebyl špatný, všechny jsem si užil. Dostal jsem se na školu, kde se budu učit na strojního mechanika, jsem rád, ale očekávám od toho velkou dřinu. Mám rád techno, pustím si ho a hned to půjde lépe.

"Kdyby byla lenost sport, byl bych 4., abych nemusel lézt na podium."

LOUČÍME SE SE ŠKOLKOU, TĚŠÍME SE DO ŠKOLY

ZE SLAVNOSTNÍHO PŘEDÁVÁNÍ VYSVĚDČENÍ DEVÁŤÁKŮM

Stezka řemesel a povolání

Letos jsme pořádali „Pohádkový les“ netradičně, jako stezku, kterou si mohli všichni projít samostatně. Stezka byla přístupná měsíc od 27. 5. 2023 do 25. 6. 2023. Běžnou procházku jste si mohli zpříjemnit plněním hravých úkolů a hádanek. Stezka byla hojně navštěvovaná a líbila se nejen dětem, ale i dospělým. Děkujeme za milé ohlasy a pěkné vzkazy u pana pošťáka.

Ale je nám líto, že se našel někdo, kdo nám ničil namalované postavy a úkoly na stanovištích. Přesto se nám dařilo stezku udržet stále kompletní.

Těšíme se na příští rok, na tradiční „Pohádkový les“.

Za kolektiv MŠ N. Novotná

Pestrý den páťáků

Čtvrtek 22.6. byl pro páťáky opravdu pestrý. Dopoledne odjeli na předposlední plavčo do České Lípy a po povinném výcviku protáhli svá těla dvě hodiny na bowlingu. Pro některé to byla první zkušenost s tímto sportem. Žáci neskrývali své nadšení ze hry. Následovala odměna v podobě pořádné zmrzliny. Po zmrzce už čekala pohodlná křesla v kině a film Mezi živly, který některé i rozplakal.

Páťáci, Mgr. Jana Pancová, Renata Andresová

Atleti z Dubé získali třetí místo!

10. ročník atletických závodů ve Mšeně přivítal letos z naší školy tyto atlety a atletky: Sofinku Jombíkovou, Janičku Pokornou, Davida Kouckého, Matěje Stehlíka, Domču Švecovou, Nikolku Šponiarovou, Sebíka Fejco, Gabriela Gunára, Viky Kousalovou, Kristýnku Hraníkovou, Dana Fejco, Sofču Duždovou, Emičku Šustrovou, Adama Růžičku a Jakuba Daniela.

Všichni startovali ve čtyřech disciplínách - sprint 50 m, vytrvalost 200 - 600 m, skok do dálky, hod do dálky. Jak dopadli? Skvěle vybojovali ze sedmi škol třetí místo!!! Výborně atleti! Gratulujeme!

Jana Mašková

Dětský den v družině

Venku krásně svítilo sluníčko a tak družina oslavila dětský den v přírodě a děti si tak pořádně zasoutěžily.

Celkem bylo pět disciplín. Za každou úspěšně splněnou disciplínu, dostal každý sladkou odměnu. Nejšílenější disciplínou se stal slalom ve dvojicích s obručí.

Adriana Velebná

Červen v družině byl plný zábavy

Měsíc červen byl bohatý na akce. Nejprve nás čekala 2. část vycházky za historií opět s Lucií Matysovou. Hned druhý den jsme společně na hřišti oslavili „Den dětí“. Naše kroky vedly do „Lesoparku“. Zahráli jsme si na stavaře a pro skřítky jsme stavěli domečky. Na akci „Spaní v družině“ nás bylo méně, ale o to víc jme si to užili. Nezapomněli jsme ani na korálovky, kterým jsme uklidili jejich terária. Byl čas i na mazlení s jinými zvířátky. Hodně času jsme strávili na průlezkách a na hřišti. Zúčastnili jsme se „Družinové olympiády“ a zjistili, že nás sport baví a mnozí z nás získali diplom za nejlepší umístění. V pátek dostaneme vysvědčení, a tak bychom touto cestou chtěli všem zaměstnancům školy popřát krásnou dovolenou a nám žákům skvělé prázdniny.

Lenka Treutnerová

Výlet za koníky

Vyrazit za super koňskými kamarády, je už skoro každoroční tradice. Proto tento výlet nemohl chybět ani letos. V Penzionu U Kopyta bylo nádherně - sluníčka tak akorát, nálada velmi příjemná a protože koníci jsou úžasní, nechaly se povozit nejen děti, ale i maminky. Projeli jsme se, ochladili se nanukem a stihli jsme si upéct i buřtíka. Čas zbyl i na odpočinek a ladem nezůstalo ani parádní dětské hřiště. Prostě výlet se vším, co si člověk může přát. Děkujeme usměvavé majitelce Soně Procházkové za krásný den! Moc jsme si ho všichni užili a odnesli si spousty dojmů.

Jarmila Rupertová

Pečeme štrúdl

Jako každé první úterý v měsíci jsme oblékli zástěry a pustili se v klubu do pečení. Tentokrát jsme společně připravovali záviny a jako vždy, se nám pečení vydařilo. Pracovali jsme s více recepty a použili různá již hotová listová těsta. Výsledek byl ale stejný - štrúdl pro mlsné jazýčky 4x jinak. Recept na pivní štrúdl nás velmi mile překvapil a tak se o něj s vámi podělíme: 300g hladké mouky, 2dcl piva, 125 g tuku (Iva, Hera, máslo). Znovu se sejdeme po prázdninové pauze první úterý v září. Děkuji všem pekařům a pekařinkám za prima odpoledne.

Jarmila Rupertová

LETNÍ KINO

program

DUBÁ-NEDAMOV červenec 2023

POHÁDKA O KOBLÍŽKOVI

Úterý 4. 7.

Vstupné: 50 Kč

Od 15.00 hodin, Divadlo Koloběžka,Klasická pohádka o tom, jak děda dostal chuť na koblížek a vydal se pro mouku k lakotnému mlynáři Pšeničkovi. Babička nakonec koblížek upeče, ale ten je veliký…

PŘÁNÍ K NAROZENINÁM

Středa 5. 7.

Vstupné: 100 Kč
Přístupný

Česko, 2022; Komedie, Líba má každý rok jediné narozeninové přání. Trvá na tom, aby se na její oslavě sešla celá rodina, což všichni vždy splnili. Tedy až do letošních narozenin. Režie: Marta Ferencová, Hrají: Eva Holubová, Jaroslav Dušek, Veronika Khek Kubařová, Tomáš Klus, ad., 93 minut

PRINCEZNA ZAKLETÁ V ČASE 2

Pátek 7. 7.

Vstupné: 100 Kč
Přístupný

Česko, 2022; Pohádka / Fantasy / Komedie, Mladá alchymistka Amélie (Eliška Křenková) získává zakázanou kouzelnou moc: dokáže částečně ovlivňovat tok času. Zneužívání nových schopností ji však rozštěpí v čase a Amélie ze současnosti se tak setkává s Amélií z minulosti, která ji od té chvíle provází na každém kroku. Režie: Petr Kubík, Hrají: Eliška Křenková, Natalia Germani, Marek Lambora, Simona Zmrzlá, Vojtěch Kotek, ad., 134 minut

ZA VŠÍM HLEDEJ ŽENU

Neděle 9. 7.

Vstupné: 120 Kč
Nevhodný mládeži do 12 let

Česko, 2022; Komedie / Drama, Tři kamarádky, tři osudy. Krásná Alex, sympatická Marta a svéhlavá Irena. Tři naprosto jiné příběhy a jiný pohled na život. Přesto je mezi nimi to nejpevnější pouto, které nic nemůže přetrhnout. Ani muž. Každá z nich má sen. Irena touží po vlastním domě a tomu podřizuje vše. Marta touží po moderování v rádiu, ale je lékárnice, která si strašně moc chce povídat s lidmi. A Alex? Ta neprožívá zrovna šťastné období s přítelem. Chtěla by normální vztah s bezva mužským... Režie: Miloslav Šmídmajer, Hrají: Hana Vagnerová, Marek Vašut, Tereza Rychlá, Zlata Adamovská, Daniela Kolářová, Igor Orozovič, Marek Němec, ad., 108 minut

LÁSKA NA ŠPIČKÁCH

Středa 12. 7.

Vstupné: 100 Kč
Přístupný

Česko, 2021; Komedie / Romantický, Příběh romantické komedie je zasazen do malého města a okolí na Broumovsku. Dramatická krajina koresponduje s náladami hlavní hrdinky Terezy (36), bývalé primabaleríny Národního divadla, která po úrazu skončila kariéru profi tanečnice a přestěhovala se s manželem Petrem a sedmiletou dcerou Maruškou na opuštěný mlýn, který zdědila po babičce. S buldočí vůlí a přes omezené finanční prostředky stavení rekonstruuje, aby vytvořila rodině nový domov. A přivydělává si tím, že vede v místní škole kroužek pohybové výchovy. Režie: Petr Zahrádka, Hrají: Vica Kerekes, Ondřej Veselý, Valentýna Bečková, Jiří Havelka, ad., 103 minut

BUĎ CHLAP!

Pátek 14. 7.

Vstupné: 120 Kč
Přístupný

Česko, 2023; Komedie / Dobrodružný, Pavlovi (Jakub Prachař) sice táhne na čtyřicet, ale stále ještě úplně nedospěl. Bydlí s mámou a chybí mu odvaha dělat v životě to, co by ho skutečně naplňovalo. Tu získá až ve chvíli, kdy potká svou dětskou lásku Terezu (Tereza Ramba) a prožije s ní dobrodružnou noc. Tereza však není připravena opustit svůj dosavadní život pro někoho, kdo podle ní není opravdový chlap. Pavel se tedy rozhodne se přesně takovým chlapem stát. Režie: Michal Samir, Hrají: Jakub Prachař, Tereza Ramba, Ondřej Sokol, Sabina Remundová, Ester Geislerová, ad., 96 minut

GRAND PRIX

Neděle 16. 7.

Vstupné: 120 Kč
Přístupný

Česko / Slovensko, 2022; Komedie / Road movie, Filmová komedie režiséra Jana Prušinovského (Most!, Okresní přebor) vypráví příběh dvou bratranců Romana (Kryštof Hádek) a Emila (Robin Ferro), jejichž snem je dostat se na závody Formule 1. Režie: Jan Prušinovský, Hrají: Kryštof Hádek, Robin Ferro, Štěpán Kozub, Anna Kameníková, Miroslav Donutil, ad., 107 minut

SAMOTÁŘI: Obnovená premiéra po 20 letech

Středa 19. 7.

Vstupné: 100 Kč
Nevhodný mládeži do 15 let

Česko / Slovinsko, 2000; Komedie / Drama, Sedm mladých lidí ve věku od 23 do 33 let se na konci devadesátých let ve velkém městě pokouší praktikovat cosi, čemu se dříve říkalo milostný vztah. A tak na sebe milostně narážejí a nechávají se unášet napříč dlouhodobějšími či krátkodobějšími vztahy, které je dovedou zpět do samoty. Režie: David Ondříček, Hrají: Labina Mitevska, Jitka Schneiderová, Saša Rašilov nejml., Jiří Macháček, Ivan Trojan, ad., 109 minut

SUPER MARIO BROS. VE FILMU

Pátek 21. 7.

Vstupné: 120 Kč
Přístupný

USA / Japonsko, 2023; Animovaný / Komedie, Sourozenci Mario a Luigi sní o tom, že povedou nejlepší instalatérskou firmu v New Yorku, což jim zatím moc nevychází. Možná právě proto jsou ochotní vrhat se i do úkolů, které jsou zjevně nad jejich nepatrné síly. Chuť jít do všeho po hlavě se jim nevyplatí ve chvíli, kdy vlezou do podezřele vypadající obří zelené trubky a pár vteřin nato se jí nekontrolovatelně řítí „kamsi". Režie: Aaron Horvath, Michael Jelenic, Hrají: Chris Pratt, Anya Taylor-Joy, Jack Black, Seth Rogen, Keegan-Michael Key, Charlie Day, Fred Armisen, Kevin Michael Richardson, ad., 92 minut

HÁDKOVI

Neděle 23. 7.

Vstupné: 100 Kč
Nevhodný mládeži do 12 let

Česko, 2022; Komedie, Když se sejde rodina, je to vždy radost. Dva bratři se svými ženami se potkávají v bytě svého dědy, který je v nemocnici a už to s ním vůbec nevypadá dobře. Bráchové jsou každý úplně jiný, ale mají se svým způsobem rádi, zato jejich manželky se nemohou vystát a vzájemné pomlouvání je pro ně nezbytnou součástí života. Režie: Vojtěch Moravec, Hrají: Sandra Nováková, Jakub Prachař, Jitka Čvančarová, Hynek Čermák, ad., 95 minut

CHLAP NA STŘÍDAČKU

Středa 26. 7.

Vstupné: 100 Kč
Nevhodný mládeži do 12 let

Česko, 2020; Komedie / Romantický, Již patnáct let šťastně vdaná Zuzana jednoho dne zjistí, že má její manžel Jiří delší dobu poměr s jinou ženou. Zuzana neváhá a rozhodne se svou sokyni Lenku navštívit a učinit jí tak trochu netradiční návrh. Její plán je přímo skandální. Navrhne jí totiž, že si rozdělí péči o Jirku a udělají z něj tak chlapa na střídačku. Režie: Petr Zahrádka, Hrají: Ivana Chýlková, Jiří Langmajer, Lucie Žáčková, Iva Janžurová, Pavel Nový, ad., 109 minut

TOP GUN: MAVERICK

Pátek 28. 7.

Vstupné: 120 Kč
Nepřístupný mládeži do 12 let

USA, 2022; Akční / Drama, Pete „Maverick" Mitchell (Tom Cruise) k smrti rád pilotuje stíhačky. Dokonce tak, že se už přes třicet let úspěšně brání povýšení ve strukturách amerického letectva, protože to by ho z kokpitu vyhnalo do vyhřáté kanceláře. Maverick byl navíc vždycky magnetem na průšvihy, což se s armádní kariérou taky docela vylučuje. Pilot je ovšem bravurní, možná ten úplně nejlepší, a proto dostane nabídku stát se instruktorem elitních stíhačů z programu Top Gun, které má připravit na úkol, jenž spadá do kategorie Mission Imposssible. Režie: Joseph Kosinski, Hrají: Tom Cruise, Miles Teller, Jennifer Connelly, Jon Hamm, ad., 131 minut

SPOLU

Neděle 30. 7.

Vstupné: 100 Kč
Přístupný

Česko, 2022; Drama, Po rozchodu s přítelem se Tereza vrací domů ke své mámě a bratrovi Michalovi, desetiletému klukovi zajatém v dospělém těle, aniž by tu tušila, že tenhle návrat navždy změní její život. Domácnost, do které se vrátila, se totiž na rozdíl od ní ani trochu nezměnila. Režie: Martin Müller, David Laňka, Hrají: Štěpán Kozub, Veronika Žilková, Kamila Janovičová, Marek Němec, ad., 120 minut

Promítá se vždy se setměním !

(začátek promítání cca v 21.30 hod.)

Změna programu vyhrazena

LETNÍ KINO

program

DUBÁ-NEDAMOV SRPEN 2023

KDYBY RADŠI HOŘELO

Středa 9. 8.

Vstupné: 100 Kč
Nevhodný mládeži do 12 let

Česko, 2022; Komedie / Drama, Obyvatelé vesnice se chystají na Velikonoce, chlapi před hospodou komentují zelené pivo a nebezpečí chemtrails, když oslavu na návsi naruší náraz dodávky do kašny. Řidiči se podařilo zmizet, lidem je ale jasné, že šlo o teroristický čin. Bezpečí celé vesnice teď závisí na hasičích, na jejich odhodlanosti a akci. Režie: Adam Koloman Rybanský, Hrají: Michal Isteník, Miroslav Krobot, Anna Polívková, Vladimír Škultéty, ad., 87 minut

11. – 12. 8.

Mezinárodní jazzové dny Dubá-Nedamov

11. 8. **od 19.00 hodin**

THE DIXIELAND MESSENGERS
BIG BAND SEMAFOR

12. 8. **od 18.00 hodin**

KAPELA STRÝCE MICHAELA, OFG, PETR VONDRÁČEK A LOKOMOTIVA
+ SYMPHONIC BIG BAND PRAGUE

Vstupné:
jednodenní 200 Kč
děti do 15 let 100 Kč
děti do 6 let zdarma

SLUŽKA

Středa 16.8.

Vstupné: 100 Kč
Nevhodný mládeži do 12 let

Slovensko / Česko, 2023; Drama / Historický, Mladičká Anka odjíždí ze Slovenska pracovat jako služka do panského domu v Praze. Toto třpytivé velkoměsto rakousko-uherské monarchie v sobě skrývá nadpozemský život, který ale Anka nikdy neokusí. Místo toho ji čeká služba v domě vysoce postaveného státního úředníka a jeho rodiny. Režie: Mariana Čengel Solčanská, Hrají: Dana Droppová, Radka Caldová, Vica Kerekes, Zuzana Mauréry, Aňa Geislerová, ad., 110 minut

STŘÍDAVKA

Sobota 19.8.

Vstupné: 100 Kč
Nevhodný mládeži do 12 let

Česko, 2022; Komedie, Komedie plná rodinných a partnerských zmatků. Její hrdinové si uvědomí, že když se ze tří rodin stane jedna velká, budou potřebovat pořádný plán. Plán, jak přežít současné i minulé partnery, všechny děti v rodině, ať už jsou jejich nebo ne, plán, jak se v tom všem neztratit a udržet si zdravý rozum. Režie: Petr Nikolaev, Hrají: Martin Hofmann, Kristína Svarinská, Jitka Čvančarová, Jiří Vyorálek, Anna Polívková, ad., 88 minut

OSTROV

Neděle 20. 8.

Vstupné: 120 Kč
Nevhodný mládeži do 12 let

Česko, 2023; Komedie / Dobrodružný, Richard (Jiří Langmajer) a Alice (Jana Plodková) se na exotické dovolené pohádají, protože Richard se chce nechat rozvést. Rozhodnou se, že odletí předčasně domů, ale jejich malý letoun ztroskotá na opuštěném ostrově, Richard a Alice jsou tak nuceni společně čekat na záchranu. Osamělí trosečníci se na tropickém ostrůvku musí postarat nejen o svou záchranu a přežití, ale také začít znovu spolupracovat a hledat k sobě cestu zpátky. Režie: Rudolf Havlík, Hrají: Jiří Langmajer, Jana Plodková, Ted Otis, 100 minut

MŮŽEM I S MUŽEM

Středa 23. 8.

Vstupné: 120 Kč
Nevhodný mládeži do 15 let

Česko, 2023; Komedie, Čtyři kamarádky, každá narozená v jiném roce, přesto všechny v nejlepším věku, každá jiná. Dita chce, aby byli všichni lidé šťastni. Marta chce chlapa. Marie si přeje, aby se ten její vrátil. A Stella „je v pohodě“. Všechny ale doufají v zázrak. Scházejí se v tajuplném bytě, aby oslavily Martiny narozeniny. Režie: Vanda Hybnerová, Hrají: Jitka Sedláčková, Vanda Hybnerová, Kateřina Hrachovcová, Dagmar Zázvůrková, 83 minut

MRKVOMEN

Čtvrtek 24.8.

Vstupné: 50 Kč

Od 15. hodin, Divadlo Krabice Teplice, Pomůže králík Popík zahradníkovi v jeho boji s čarodějnicí? Chtělo by to nějakého hrdinu. Možná se objeví...

KOCOUR V BOTÁCH: POSLEDNÍ PŘÁNÍ

Pátek 25. 8.

Vstupné: 100 Kč
Přístupný

USA, 2022; Animovaný / Komedie, Když máte k dispozici devět životů, tak vám na tom, že tu a tam něco odskáčete, vůbec nezáleží, zvlášť když jste legendární hrdina, který se dobrovolně vrhá do těch nejbláznivějších dobrodružství. Kocour v botách právě zachránil obyvatele jednoho městečka před řáděním zuřivého obra, jenže při tom přišel o předposlední ze svých životů. Takové zjištění by zamávalo s mnohem odolnějším charakterem. Kocour se proto rozhodne pověsit boty na hřebík a žít dál v relativním bezpečí kočičího útulku jako obyčejný chlupatý mazlíček. Režie: Joel Crawford, Januel Mercado, Hrají: Antonio Banderas, Salma Hayek, Harvey Guillén, Florence Pugh, ad., 101 minut

VÁNOČNÍ PŘÁNÍ

Neděle 27. 8.

Vstupné: 100 Kč
Nevhodný mládeži do 12 let

Česko, 2022; Komedie, Originální snímek plný nečekaných situací, emocí, dojemných chvil, ale i zábavy. Režie: Irena Pavlásková, Hrají: Karel Roden, Jiřina Bohdalová, Jiří Lábus, Oldřich Kaiser, Jana Plodková, Hynek Čermák, Jaroslav Plesl, Anna Fialová, Vladimír Polívka, ad., 123 minut

Promítá se vždy se setměním !

(začátek promítání cca v 21.30 hod.)

Změna programu vyhrazena

Fotografka Dana Zývalová

Na začátku srpna bude v Galerii Pošta v Dubé zahájena výstava nadané fotografky Dany Zývalové, která se představí několika různými okruhy tvorby. Soubor abstraktních fotografií navodí atmosféru volné fantazie, portrétní snímky náhodných kolemjdoucích poukáží na rozmanitost, se kterou se denně potkáváme, či souborem autoportrétů zkoumá fotografka svou vlastní identitu.

Vernisáž výstavy v dubské Galerii Pošta se koná v tradičním čase v pátek 4. srpna od 18 hodin. Výstava, která potrvá do 2. září, bude otevřená vždy ve středu a v sobotu od 9 do 11 hodin a v pátek od 14 do 16 hodin. Jiný termín návštěvy galerie je možné si dohodnout na telefonním čísle 607 138 832.

myš

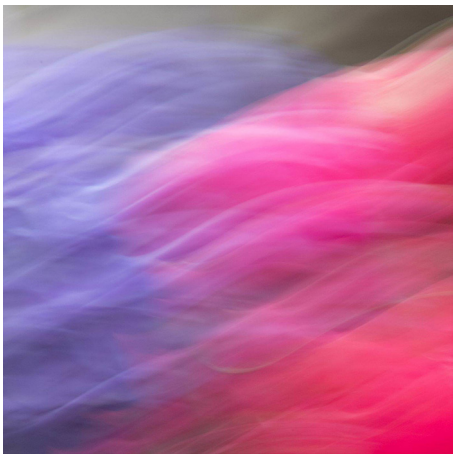

Krájení času v Galerii Pošta

Výstava obrazů severomoravského výtvarníka a vysokoškolského pedagoga Václava Rodka s názvem Krájení času byla v dubské Galerii Pošta zahájena 1. července. Po celý měsíc se mohou návštěvníci přijít podívat na působivé dílo, které malíř do Dubé přivezl z Lískovce u Frýdku-Místku. Obrazy, které pocházejí z přelomu roku 2022 – 23, v sobě nesou nejen pozoruhodnou interpretaci plynutí času, ale představují i ukázku schopnosti autora stručnými prostředky působit na divákovo vnímání a fantazii.

Výstava Krájení času potrvá v Galerii Pošta v Dubé do 29. července a přístupná je vždy v sobotu a ve středu od 9 do 11 hodin a v pátek od 14 do 16 hodin. Jiný termín návštěvy galerie je možné si dohodnout na telefonním čísle 607 138 832.

myš

Swing na Nedvězí

V sobotu 3.6.2023 proběhla na Nedvězí sousedská akce s názvem Swing na Nedvězí. Jedná se o hudební odpoledne s koncerty hostitelské litoměřické kapely Áda Škarda Band a jejích hostů. Letos vystoupily folková skupina Akapela (Praha) a dámský vokální kvartet Čtyři tety (Litoměřice). Zajímavým zpestřením bylo krátké vystoupení o několik generací mladší studentské skupiny „…a další“ (tak se opravdu jmenují a tento název najdete na mnoha plakátech mnoha hudebních festivalů), jejichž vtipný frontman pobavil všechny zúčastněné. Příjemné hudební setkání, které se protáhlo do pozdních večerních hodin, opět uzavřela skvělá swingová skupina Áda Škarda Band. A proč na Nedvězí? Protože v pozvaných kapelách hrají a zpívají místní z Nedvězí (jakož i z Dubé).

jaf

Koncert skupiny Jen Tak v Deštné

Dne 11.6.2023 proběhl v kostele sv. Václava v Deštné první koncert dubské vokální skupiny Jen tak. Sedmičlenná skupina navazuje na působení původního dubského rozšířeného pěveckého sboru se stejným názvem a pokračuje i ve stejném repertoáru. V krásném prostředí deštenského kostela zazněly zejména interpretace písní skupiny Spirituál Kvintet. Na vystoupení přišlo i dost posluchačů, atmosféra byla velmi příjemná a myslím, že jsme všichni odcházeli spokojení.

jaf

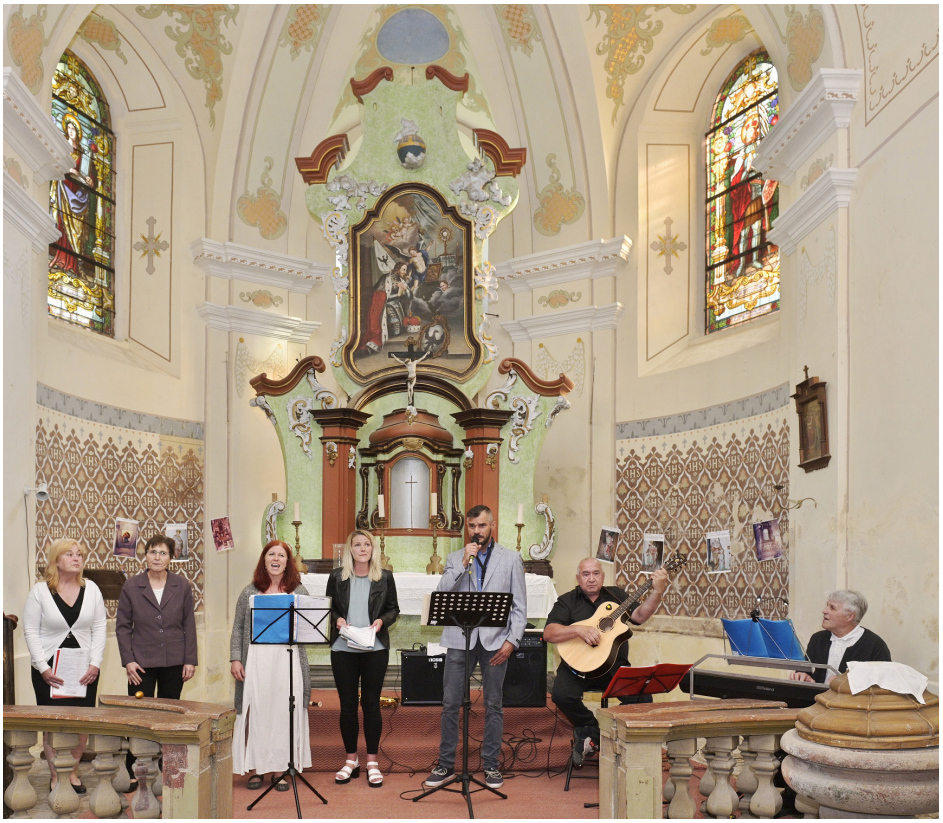

TANEČNÍ VEČERY
V NEDAMOVĚ 19 - 24 HOD.
8. 7. 2023 - KAPELA NETTUNO
15. 7. 2023 - KAPELA PEGAS
22. 7. 2023 - KAPELA HURWAJS
29. 7. 2023 - KAPELA DECL BAND
18. 8. 2023 - KAPELA REGENT
26. 8. 2023 - KAPELA HURWAJS
V PRŮBĚHU CELÉ AKCE BUDE POŘIZOVÁNA FOTODOKUMENTACE. SVOU PŘÍTOMNOSTÍ NA AKCI VYJADŘUJETE SVŮJ SOUHLAS S PUBLIKOVÁNÍM VAŠÍ FOTOGRAFIE Z TÉTO AKCE.
DUBÁ
CAMP DUBÁ-NEDAMOV

POHÁDKU
O KOBLÍŽKOVI
ZAHRAJE DIVADLO KOLOBĚŽKA
V LETNÍM KINĚ V AUTOCAMPU NEDAMOV
4 | 07 | 2023
OD 15 HOD.
Vstupné: 50 Kč
DUBÁ

RODINNÉ
SPORTOVNÍ HRY
V AUTOKEMPU NEDAMOV
15. 7. 2023
OD 14 HOD.
Zážitková překážková dráha pro děti a dospělé.
14 – 18 hod.
Registrace:
13:15 - 13:45 hod.
Orienťák
Zkuste si orienťák přímo v kempu! Čeká vás jak labyrint, kde se musíte dostat ze sváru překážek a najít kontroly, tak i zajímavá trať orienťáku po celém kempu.
Vše pro vás připravují organizátoři Světového poháru, který se v okolí Dubé bude konat 2.-6. srpna.
Následuje taneční večer s kapelou PEGAS 19 - 24 hod. v Autokempu Nedamov.

DŘEVSTOCK (již podruhé)
1 DAY
OF PEACE
& MUSIC
HUDEBNÍ FESTIVÁLEK ZA DŘEVČICKOU HOSPODOU
V SOBOTU 15.ČERVENCE 2023
ZAČÍNÁME V:
RÁDI A ZDARMA VÁM ZAHRAJÍ:
1. KELT
2. Honza KUSOVSKÝ & dudy
3. RINGO
4. TRHNI SI SMYČCEM
5. DRIVE HOME
6. PEGI Kmínek & C.A.
7. 3 a 5 MINUT
8. Psí smečka – jam session

7. ROČNÍK

DIVADELNÍ LÉTO POD HRADEM BEZDĚZ

MÍSTO KONÁNÍ: LETNÍ AMFITEÁTR VE STŘEDNÍ ČÁSTI OBCE BEZDĚZ
ZMĚNA PROGRAMU VYHRAZENA / VSTUPNÉ DOBROVOLNÉ

1.7.2023 / 20:00
Sexem ke štěstí - komedia Jakuba Zindulky / DS Mšeno

15.7.2023 / 21:00
Tajemství zámku Scheisburgů - komedie / DS nové divadlo Mělník

22.7.2023 / 21:00
DO KALHOT! - one man show / Broukovcovo Kamdivadlo

12.8.2023 / 18:00
Jiří Helekal - "Archivní výběr" / hudebně zábavný pořad

19.8.2023 / 21:00
SBOROVNA - komedie Jaromíra Břehového / DS Mošna Vraňany

25.8.2023 / 21:00
PRAVDA - komedie / DS Sensa Denca

kontakt: tel.: 487 873 120 / mobil: 606 624 484 / e-mail: obec@bezdez.cz

Regionální muzeum Mělník

DETEKTIVEM V PŘÍRODĚ

MALÝ SÁL

VÝSTAVA VĚNOVANÁ POBYTOVÝM STOPÁM RŮZNÝCH ŽIVOČICHŮ S DOPROVODNÝMI PROGRAMY

23 / 6 / '23 → 29 / 10 / '23
VERNISÁŽ 22 / 6 → OD 17:00

muzeum-melnik.cz

Středočeský kraj

Lípa Musica

MEZINÁRODNÍ HUDEBNÍ FESTIVAL

2023
30/6–21/10

Cachua serranita / *koncert při svíčkách*
Collegium Marianum
8/9/Zahrádky

Janoska Ensemble: The Big B's
18/9/Česká Lípa

Misterio del Ángel
Escualo Quintet, Tangonexion
23/9/Kamenický Šenov

Moteta pro královnu / *závěrečný koncert*
A. Scholl, Czech Ensemble Baroque
21/10/Česká Lípa

Informace a vstupenky na ***www.lipamusica.cz***

Festival se koná za laskavé podpory: Ministerstvo kultury, Liberecký kraj, Česká Lípa
Hlavní partneři: Skupina ČEZ, Ještědská stavební, Cvikov
Diamantoví mecenáši: Čeps, Zikuda, roding tichých, Biskupství litoměřické

Liberec
Český rozhlas

ZPRÁVY Z REGIONU
ČESKÉ PÍSNIČKY
ZAJÍMAVÍ HOSTÉ
DOBRÉ RADY
ATRAKTIVNÍ SOUTĚŽE

liberec.rozhlas.cz | R–LBC | f

Liberec, Jablonec nad Nisou **102.3 FM** | Frýdlant **97.4** FM
Harrachov **107.9 FM** | Semily **103.4 FM**
Jablonné v Podještědí **105.4 FM** | Turnov **91.5 FM**
Nový Bor **104.9 FM** | Česká Lípa **94.3 FM**

PLACENÁ INZERCE

Charon

POHŘEBNÍ SLUŽBA CHARON
ROMAN DUBEC
Zajišťujeme kompletní pohřební služby související s odchodem Vašich blízkých.

Pohřby s obřadem i bez obřadu (po dohodě i mimo pracovní dobu), vazby kytic - široký výběr květinových aranží, tisk smutečního oznámení na počkání, zajištění výkopu a rekonstrukce hrobů, prodej hřbitovních doplňků. Převozy zesnulých 24 hodin denně, 7 dnů v týdnu – tel. 777 156 130.

Najdete nás v Máchově ulici 140, Doksy
Telefon do kanceláře 725 831 166
e-mail charondoksy@gmail.com

DUBÁ ŽIJE ORIENŤÁKEM

Světový pohár v orientačním běhu se nezadržitelně blíží. Tři stovky elitních závodníků budou začátkem srpna s mapou a buzolou v ruce křižovat ulice České Lípy, která se stane centrem sprintových disciplín. Ve středu 2. 8. se od 14:30 bude bojovat o medaile v individuálním sprintu, o den později v 17:15 odstartují štafety složené ze dvou mužů a dvou žen. Jsou to právě sprintové štafety, které bývají divácky velmi atraktivní. Zodpovědnost za tým klade na závodníky velký tlak, který se často přetaví v drobné odchylky od ideální trasy a tím pádem i v přetahování týmů o čelní pozice. Aréna bude v České Lípě situována do Městského parku, kde budou oba závody vrcholit kolem 18. hod. Na své si určitě přijdou i děti, pro které bude ve středu nachystán Sporticus labyrint.

Na víkend 5. – 6. 8. se dějství přesune do velmi náročných lesní terénů v jejím okolí. A ty nabídne Ždírec na Kokořínsku, nedaleko Dubé, se svými hlubokými údolími, která lemují bludiště pískovcových skal. Jak sobotní svižná krátká trať, tak i nedělní královská klasika jistě budou patřit k závodům, které se zaryjí do vzpomínek a ještě dlouho se o nich bude mluvit. Po oba dny se první závodníci postaví na start v 9 hodin ráno. Chvilku po 15. hodině by již všichni měli proběhnout cílovým koridorem a být nachystáni ke květinovému ceremoniálu.

Tato akce však nenabízí jen závody pro světovou špičku. Od čtvrtka 3. 8. až do neděle 6. 8. budou probíhat i závody pro veřejnost pod názvem KWAK Czech O-Tour. Pokud nejste registrovaným běžcem, ale přesto byste sami nebo s rodinou orientační běh rádi vyzkoušeli, pak doporučujeme přihlásit se do jedné z následujících kategorií:

- ***OPEN:*** *Podle délky a mapové náročnosti se dále dělí na trasu S, M, L.*
- ***HDR:*** *Určena pro děti do 10 let, které doprovází rodiče. Tato trať je v terénu značena fáborky (červenobílé pásky).*
- ***T:*** *Tréninková trať, skutečný orienťák. Doporučeno pro zkušenější sportovce nebo milovníky dobrodružství.*

Přihlásit se můžete buď předem prostřednictvím webových stránek https://o-tour.cz/info/prihlasky/ nebo i na místě. Přímo v pátek 4.8. bude závod probíhat v kempu Nedamov, a tak doražte na desátou hodinu a vyzkoušejte si orienťák u svého bydliště.

Pokud vás srpnové závody lákají a rádi byste si orienťák osahali ještě dříve, pak zavítejte do Dubé, kde se tento sport bude prezentovat hned během dvou červencových akcí. 1. 7. v rámci Letních slavností na autobusovém nádraží v Dubé a 15. 7. v rámci Sportovního dne v kempu Nedamov.

Více informací:
Web: www.o-tour.cz, www.wcup.cz
Email: info@o-tour.cz
Facebook: czechotour
Instagram: czechotour
#czechotour #wcupczechia

Alena Dlabajová

KARATE KLUB BERINGIN SKLIDIL DALŠÍ ÚSPĚCHY

Milí přátelé, epidemie neštovic nám sice zabránila v účasti na Mistrovství Evropy ETKF, které se v květnu konalo v Bělehradě, ale hned 17.6.2023 jsme se zúčastnili soutěže Prague Open Karate Cup a Poháru nadějí. Bohužel jsme nastoupili v nižším počtu, než jsme doufali, ale i tak se nemá Beringin za co stydět. Celkově jsme vybojovali v individuálních disciplínách 2 zlaté, 7 stříbrných a 7 bronzových medailí a k tomu zlatou, stříbrnou a bronzovou v Kata týmech, takže opět nikdo z Beringinu neodjel bez medaile!

Pravidelné tréninky v tělocvičně ZŠ Dubá sice s koncem školního roku končí také, ale nebudeme spát na vavřínech: už 1.7.2023 vystoupíme již tradičně na Letních slavnostech města Dubá, a dále budeme pokračovat v individuální přípravě, protože v září nás čeká mezinárodní soutěž Fudokan Open Cup, v říjnu Pohár ČFTKFS a Mistrovství České republiky a některé z nás možná v listopadu i Mistrovství světa WFF v Srbsku.

Na závěr bychom vás chtěli pozvat na Letní soustředění bojových sportů, které proběhne 24.-27.8.2023 již potřetí za sebou ve Sport Campu Levínský kocour v Horním Vysokém, kam jsou kromě členů klubu zváni všichni milovníci bojových sportů a umění i kondičního cvičení. Ubytování bude v chatkách po 2-4 osobách, strava 3x denně z vlastních kvalitních surovin, 3 tréninkové jednotky denně zaměřené na celkový rozvoj – kondiční a posilovací cvičení, techniky tradičního karate a jiných bojových umění, praktická sebeobrana.

Jiří Soušek v kumite

Závodníci KK Beringin

Prague Open Cup

2015/2014 mladší žákyně
- Jana Pokorná, 2. místo Kata, 3. místo Kihon

2015/2014 mladší žáci
- Antonín Pokorný, 1. místo Kata, 1. místo Kihon

2015/2014 mladší žáci mix
- Antonín, Jana a František Pokorní, 2. místo Kata tým

2011/2010 starší žáci
- Michal Soušek, 3. místo Kihon, 3. místo Jyu Ippon Kumite
- Daniel Dlouhý, 3. místo Kata

2011/2010 starší žáci mix
- Michal Soušek, Leona Poláková, Daniel Dlouhý, 3. místo Kata tým

Seniorky 18+
- Lucie Kupková, 3. místo Kata
- Lucie Kupková, Leona Poláková, 1. místo Kata tým

Senioři 21+
- Jiří Soušek, 3. místo Kumite, 2. místo Fukugo

Pohár nadějí

2017/2016/2015 mladší žáci
- František Pokorný, 3. místo Kata, 2. místo Kihon

2011/2010 starší žáci 9-7 kyu
- Matyáš Černický, 2. místo Kata, 2. místo Kihon

2011/2010 starší žáci 6-4 kyu
- Daniel Dlouhý, 2. místo Kata, 2. místo Kihon

Luděk Pokorný

KARATE KLUB BERINGIN

KARATE KLUB
BERINGIN

pořádá

SOUSTŘEDĚNÍ
bojových sportů

24. - 27. 8. 2023

Program nejen pro pokročilé, ale i pro úplné začátečníky, pro členy i pro ostatní příznivce bojových sportů.

Každého účastníka posuneme dál technicky, vědomostně, silově i kondičně.
Tréninky vedou zkušení a certifikovaní trenéři:
Sensei Marek Hruška, 4. Dan a Sensei Jiří Soušek, 1. Dan.

A CO VÁS ČEKÁ?

Tradiční karate stylu Fudokan – Shotokan, trénink ve stylu **MMA** s prvky dalších bojových sportů, reálná **sebeobrana**, kondiční a silová **cvičení**, trénink v tělocvičně i venku, 3-4 tréninkové jednotky denně, doprovodný volnočasový program

Závazné přihlášky
do 14. 7. 2023

www.**karateberingin.cz**
Další informace: 775 665 535

Domácí stravování z kvalitních surovin (zajištěna tři hlavní jídla denně)
Ubytování v chatičkách po 2-4 lůžkách v areálu www.sportcamplevinskykocour.cz

INFORMACE Z TJ SLAVOJ DUBÁ OHLÉDNUTÍ ZA SEZÓNOU 2022/2023

Další fotbalová sezóna je za námi a tak jsem si k jejímu zhodnocení přizvala trenéry našich týmů Jaroslava Švece, Václava Krse a Milana Heptnera. Dojmů je mnoho, pokusím se tedy na nic nezapomenout…

Tým mužů se celý rok potýkal s různými problémy. Nakonec v tabulce obsadil krásné 7. místo. Konec sezóny je spojen s několika odchody, které nás vůbec netěší. V pozici trenéra končí Milan Heptner a štafetu by po něm měli převzít František Porsch a Jakub Sloup. Bohužel se loučíme i se dvěma hráči, kteří se z rodinných důvodů vrací do klubu v místě svého bydliště. Dalšího budeme postrádat celou podzimní část, kdy si bude plnit své pracovní povinnosti v zahraničí. Život je plný překážek, je potřeba neklesat na mysli a postavit se všemu čelem. Zvládneme to a do nové sezóny vstoupíme plni sil a optimismu.

Starší žáci dost často naráželi na problém s docházkou, který byl způsoben mnoha dalšími sportovními zájmy. Přesto kluci bojovali jako lvi, i když to nebylo vždy jednoduché. V této skupině se také loučíme s několika hráči, kteří už dle pravidel překračují věkový limit této kategorie. Díky dobrým vztahům přechází chlapci do fotbalového klubu ve Mšeně, aby se mohli dál rozvíjet.

Starší přípravku jsme měli poprvé. Tím, že nám chyběly zkušenosti, byly děti přihlášeny ve špatné kategorii, takže zápasy dost často vypadaly jako souboj Davida s Goliášem. I přes tyto peripetie je však vidět, že děti hrají s nadšením a mají bojovného ducha. Máme obrovskou radost, v jak hojném počtu se nám kluci a holky scházejí. Překonali jsme i těžké období neštovic, kdy jsme hráli opravdu v malém počtu. To vše je už za námi a my se opět těšíme na příval nadšení a energie, který z nich sálá při každém tréninku či zápasu. Velice nás těší, že se dětem budou věnovat noví trenéři z řad tatínků. A abychom neopomenuli ženy, musím zde zmínit krásné rozloučení se sezónou, které bylo společné pro přípravku a žáky. Maminky napekly, na grilu voněly buřty a klobásy, limonáda tekla proudem, balony se proháněly po hřišti a najednou… ženy ve fotbalových dresech na hřišti. Že by se něco chystalo? :-)

Co říci závěrem? Uplynulá sezóna nám přinesla mnoho starostí i radostí a hlavně zkušeností. Do té další vstupujeme s třemi týmy – muži, mladší žáci a mladší přípravka.

Nesmíme zapomenout také poděkovat, a to především Městu Dubá a firmě Stavby Novák za podporu naší činnosti a všem ostatním, kteří s námi spolupracují a pomáhají nám. Velké díky patří i rodičům, bez jejichž zájmu a nadšení by to také nešlo. DĚKUJEME!!!

Samozřejmě se na všechny příznivce sportu těšíme a budeme rádi, když rozšíří naše řady ať jako spoluhráči, nebo jen jako diváci.

Bc. Lucie Matysová

Chcete si pronajmout tenisové kurty?

TJ Slavoj Dubá, z.s., tenisový klub nabízí pronájem tenisových kurtů

Cena pronájmu:
100 Kč/hod za kurt

Možnost zapůjčení raket a míčků.

Kontakty:
Petr Žalovič tel. 722 910 167
Michal Kadleček tel. 602 461 468

Kids floorball games

Daniel Dlouhý, Filip Roman Kožej, Terezka Jantačová, Jana a Jiřík Tumovi, Jirka Daniel a Kuba Drahota se zúčastnili 3. - 4. 6. v České Lípě Kids floorball games 2023. Patnáct týmu z celé republiky - Děčín, Karlovy Vary, Opava, Bílina, Liberec a mnoho dalších jsou již skoro profi hráči, kteří trénují téměř denně a naši Dubánci se jim hrdě postavili po oba dva dny. I když se náš tým neumístil na stupních vítězů, soupeřům to opravdu nenechali zadarmo. Objevily se i slzičky, ale to ke sportu patří. Děkujeme i trenérovi, který do Dubé jezdí ve svém volném čase, děti to moc baví.

Vlasta Dlouhá

TJ SLAVOJ DUBÁ

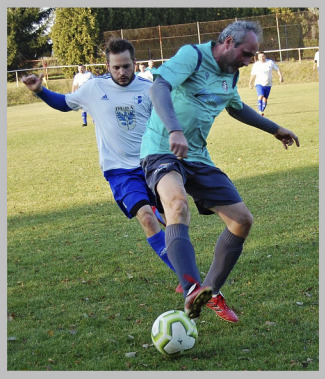

Foto: Lucie Matysová, Tomáš Čmuchálek

ŠKOLNÍ AKADEMIE 2023

Foto: Zuzka Martínková